

Sospro Metsätammen omavalvontasuunnitelma

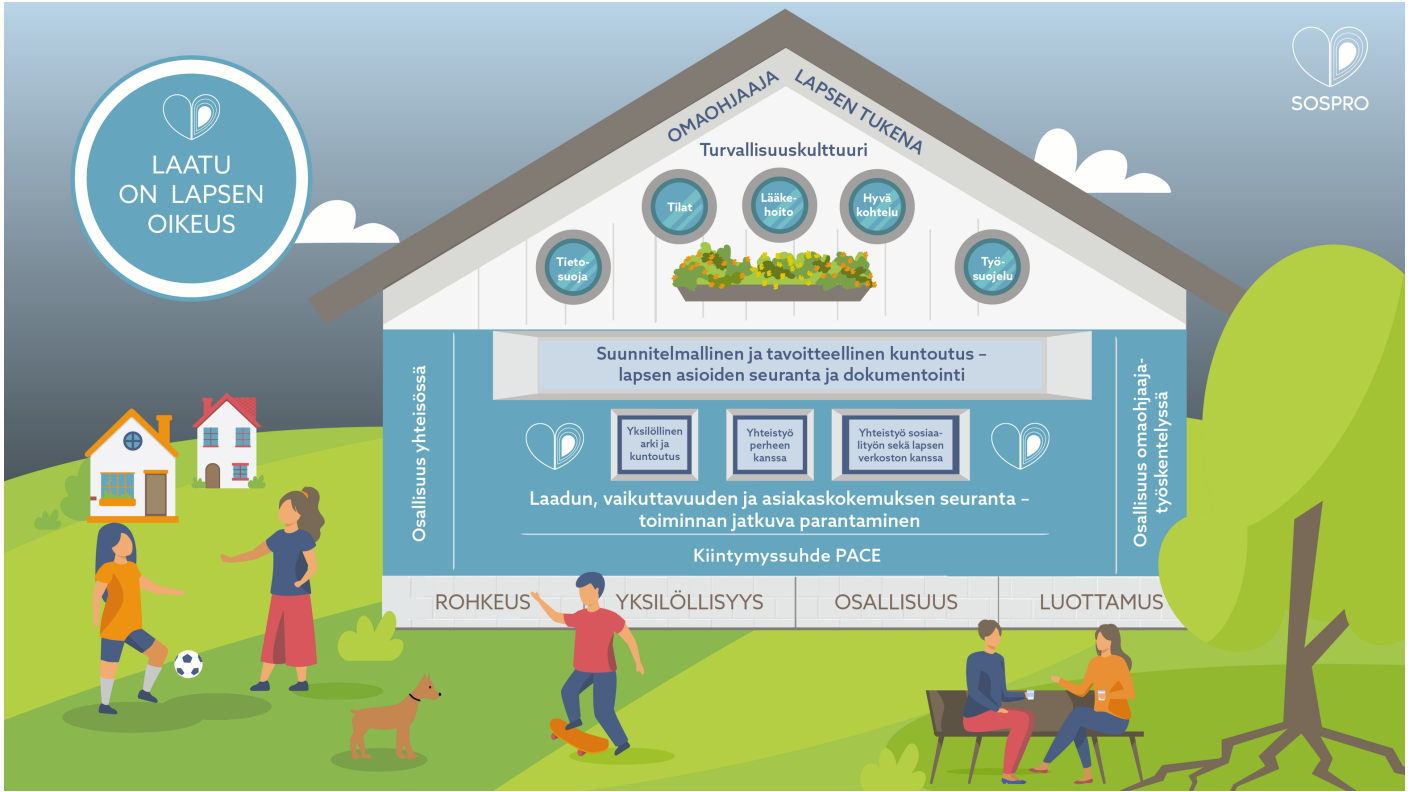

Sisällysluettelo

Johdanto	3
Metsätammea koskevat tiedot	5
Omaevalvontasuunnitelman laatiminen	5
Metsätammen omaevalvontasuunnitelman laadinta ja päivittäminen	6
Toiminta-ajatus, arvot ja toimintaperiaatteet	8
Metsätammen toiminta-ajatus ja -periaatteet	9
Palvelun laadulliset edellytykset	12
Hoito- ja kasvatussuunnitelma lastensuojelun sijaishuollossa	13
Metsätammen toiminta palvelun laadun varmistamiseksi	18
Asiakkaan asema ja oikeudet	18
Metsätammen toimintatavat asiakkaan aseman ja oikeuksien varmistamiseksi	21
Metsätammen menettelyt muistutusten käsittelyssä	23
Henkilöstön käyttö ja riittävyyden varmistaminen	25
Metsätammen henkilöstö ja sen riittävyyden seuranta	26
Metsätammen monialainen yhteistyö	27
Toimitilat ja välineet	29
Metsätammen toiminassa käytettävät tilat ja välineet	29
Teknologiset ratkaisut	31
Metsätammen teknologiset ratkaisut ja niiden käyttö	31
Lääkehoito ja lääkinnälliset laitteet	32
Metsätammen terveydenhoito, lääkehoito ja lääkinnälliset laitteet	32
Metsätammen hyvä ruokahuolto, hygieniakäytännöt ja lasten hyvinvointia tukevat käytännöt	34
Asiakastietojen käsittely ja tietosuojat	36
Metsätammen toimintatavat asiakastiedon käsittelyssä ja tietosuojan varmentamisessa	38
Säännöllisesti kerättävän ja muun palautteen huomioiminen	40
Metsätammen toimintatavat palautteiden huomioimiseksi	41
Riskienhallinnan vastuut, riskien tunnistaminen ja arvioiminen	41
Riskienhallinnan keinot ja seuranta, ilmoitusvelvollisuus sekä toiminnassa ilmenevien epäkohtien ja puutteiden käsittely	43
Luettelo riskienhallinnan/omaevalvonnan toimeenpanon ohjeista	46
Metsätammen riskienhallinta	47
Metsätammelle ostopalveluna ja alihankintana tuotetut palvelut ja niihin liittyvät omaevalvontakäytännöt	51
Omaevalvonnan toimeenpano, julkaiseminen, toteutumisen seuranta ja päivittäminen	52
Metsätammen omaevalvonnan toimeenpano, julkaiseminen, toteutumisen seuranta ja päivittäminen	52

Johdanto

Sospro oy on kotimainen lastensuojelupalvelujen tuottaja. Sospron perustiedot 31.12.2025.

- Henkilöstön lukumäärä 428
- Palveluyksiköiden lukumäärä 40
- Sijaishuollon ympärivuorokautisten asiakaspaikkojen lukumäärä 259

Sospron johtamisjärjestelmä

Sospron sijaishuollon ympärivuorokautiset palvelut tuotetaan eri kokoisissa palveluyksiköissä, lastensuojelulaitoksissa. Palveluyksikön toiminnalliseen kokonaisuuteen kuuluu 1-4 asuinyksikköä. Palveluyksiköissä toimii toiminnasta, henkilöstöstä ja asiakkuuksista sekä laitoksen hoito- ja kasvatustehtävistä vastaavan johtaja (Sote valvontalaki 10§ ja Lsl 60§), jonka nimike on toiminnanjohtaja (palveluyksiköissä, joissa on useampi asuinyksikkö) tai yksikön johtaja (palveluyksiköissä, jossa on vain yksi asuinyksikkö).

Useamman asuinyksikön kokonaisuudessa jokaisella asuinyksiköllä on toiminnanjohtajan alaisuudessa työskentelevä, asuinyksikön työryhmän lähiesihenkilönä toimiva, yksikön johtaja, joka ohjaa, seuraa ja valvoo asuinyksikön työryhmän toimintaa arjessa. Useamman asuinyksikön toiminnallista kokonaisuutta johtaa vastuuhenkilönä toimiva toiminnanjohtaja. Toiminnanjohtajien tukena ja lähiesihenkilönä toimivat aluejohtajat. Yksittäisen asuinyksikön vastuuhenkilönä toimiva yksikön johtaja toimii myös työryhmän lähiesihenkilönä. Vastuuhenkilönä toimivien yksikön johtajien tukena ja lähiesihenkilönä toimii alueella oma toiminnanjohtaja (ei vastuuhenkilönä).

Sospron laatu järjestelmä

Sospron toiminta palveluntuottajana sekä palveluiden toteuttaminen on kuvattu Sospron laatu järjestelmässä, johon koko henkilöstöllä on pääsy sisäisen intranetin avulla. Sospron laatu järjestelmän mukainen toiminta varmentaa Sosprossa tuotettujen palvelujen laatua ja vaikuttavuutta sekä asiakkaittemme oikeusturvan ja osallisuuden toteutumista. Sen tavoitteena on lisätä asiakastytyväisyyttä, palveluiden laatua, turvallisuutta sekä vaikuttavuutta asiakkaiden hyvinvoinnin vahvistamiseksi.

Sospron omavalvontaohjelma

Sospron omavalvontaohjelmaan on kuvattu tavat, joilla varmistamme, että Sospron laatu järjestelmä sekä sen mukaisesti tuotetut palvelut järjestetään ja toteutetaan meitä koskevien sopimusten, lainsäädännön sekä saamamme ohjauksen mukaisesti. Omavalvontaohjelmaan on kirjattu, miten seuraamme tuottamiemme palvelujen toteutumista, turvallisuutta ja laatua sekä asiakkaidemme yhdenvertaisuutta ja miten korjaamme toimintaamme kohdistuvat puutteellisuudet. Omavalvontaohjelma on julkaistu sospro.fi- verkkosivuilla ([omavalvontaohjelmamme](#)). Omavalvontaohjelman osana ovat laissa erikseen säädetyt palveluyksikkökohtaiset omavalvontasuunnitelmat ja lääkehoitosuunnitelmat, joissa kuvataan miten omavalvonta toteutetaan arjessa.

Sospron laatu järjestelmä sekä sen lainmukaisuutta varmistava omavalvontaohjelma perustuvat yleisesti sosiaalihuoltoa [Sosiaalihuoltolaki](#) sekä erityisesti lastensuojelua [Lastensuojelulaki](#) koskevaan lainsäädäntöön sekä lakiin sosiaali- ja terveydenhuollon valvonnasta [Sote-valvontalaki](#). Lainsäädännön lisäksi laatu järjestelmä huomioi Lupa- ja valvontaviraston palveluntuottajille antamat ohjeet omavalvontasuunnitelman sisällöstä, laatuimisesta ja seurannasta [Valviran antama määräys \(1/2024\)](#), valvovien viranomaisten sekä palvelujen järjestäjänä toimivien hyvinvointialueiden ohjeistukset sekä Sosiaali- ja terveysministeriön julkaisemat lastensuojelun laatusuosituksen ja sijaishuollon prosessin kriteerit ([STM julkaisu 2019:8](#)).

Sijaishuollon palveluyksiköiden omavalvontasuunnitelmat

Sospron sijaishuollon palvelujen omavalvontasuunnitelma on laadittu Valviran 1/2024 antamaan määräykseen sekä Sospron laatu järjestelmään ja omavalvontaohjelmaan perustuen ja sitä syventämään ja täydentämään kaikissa Sospron sijaishuollon palveluyksiköissä, on laadittu yksikön omaa toimintaa koskeva omavalvontasuunnitelma.

Palveluyksikön omavalvontasuunnitelman laatimisesta ja päivittämisestä vastaa yksikön toiminnasta vastaava johtaja, useamman asuinyksikön lastenkotikokonaisuudessa toiminnanjohtaja ja yksittäisen asuinyksikön lastenkodissa yksikön johtaja. Seuraavassa luvussa tarkennetaan palveluyksiköittäin vastuuhenkilön eli toiminnasta vastaavan johtajan nimike ja yhteystiedot.

Metsätammea koskevat tiedot

Sospro Oy

Y-tunnus: 2017380-6

Palveluntuottajan yhteystiedot: Läntinen pitkäkatu 33, 20100 Turku

Palveluyksikön nimi: Sospro Metsätammi

Palveluyksikön osoite: Linnankoskentie 5 24800 Halikko

Vastuuhenkilön nimi ja nimike: Toiminnanjohtaja Jani Korhonen

Vastuuhenkilön puhelinnumero: 050 564 1910

Vastuuhenkilön sähköpostiosoite: jani.korhonen@sospro.fi

Palveluyksikön rekisteröidyt palvelut: Lastensuojelun laitoshoido

Miten palvelut tuotetaan: Ympäri vuorokautisena läsnäpalveluna

Asiakaspaikkamäärä: 7 + 7

Hyvinvointialue, jonka alueella palveluyksikkö sijaitsee: Varha

Minkä hyvinvointialueen alueella palvelua tuotetaan: Varha

Sijaintikunta yhteystietoineen: Salo

Palvelua tuotetaan ostopalveluna hyvinvointialueiden lukuun. Sospron palvelu perustuu hyvinvointialueen kanssa tehtävään sopimukseen.

Palveluyksikön hoito- ja kasvatushenkilöstössä käytetään alihankintana vuokratyövoimaa: EI

Omavalvontasuunnitelman laatiminen

Palveluyksikön omavalvontasuunnitelma palvelun laadun, turvallisuuden ja asianmukaisuuden varmistamiseksi

Palveluyksikön omavalvonnan toteuttamisesta vastaa kokonaisuudessaan yksikön vastuuhenkilö. Omavalvontasuunnitelmat laaditaan vastuuhenkilön toimesta, yhteistyössä koko henkilöstön kanssa. Omavalvontasuunnitelman päivittämisestä kunkin asuinyksikön tietojen osalta vastaa asuinyksikön lähiesihenkilö (yksikön johtaja) ja yksikön toiminnasta vastaava esihenkilö (toiminnanjohtaja) hyväksyy päivitettyt tiedot omavalvontasuunnitelmaan.

Omavalvontasuunnitelman toteutumista seurataan säännöllisesti yksikössä ja sen toimintaa kehitetään henkilöstön sekä esihenkilöiden omien havaintojen lisäksi valvontaviranomaiselta sekä hyvinvointialueilta saatavan ohjauksen sekä asiakkailta, että heidän läheisiltään kerättävän ja saadun palautteen perusteella. Omavalvonnan toteutumista seurataan yksikön henkilöstön tekemien poikkeamahavaintojen sekä heiltä vuosittain kerättävän työyhteisökysely- palautteen perusteella. Yksikön toimintaan liittyvät epäkohdat, mahdollinen ohjaus ja muutos toimintaan liittyen sekä yhdessä sovitut korjaavat toimenpiteet käsitellään joka kuukausi koko työryhmän kesken työryhmäkokouksessa.

Yksikön asiakkailta, lapsilta sekä heidän vanhemmiltaan ja sosiaalityöntekijältä, pyydetään säännöllisesti 3 kk välein palautetta Sospron arvojen mukaisesta työskentelystä asiakaskokemuskyselyn avulla. Asiakkaiden, heidän läheisten sekä yhteistyökumppaneiden on aina mahdollista antaa palautetta ja kehittämis ehdotuksia suullisesti tai kirjallisesti yksikköön sekä anonyymisti sospro.fi-verkkosivuilta löytyvällä lomakkeella ([Palautekana va](#)). Kaikki edellä mainitut palautteet huomioidaan yksikön omavalvonnassa ja sen toiminnan kehittämisessä.

Omavalvontasuunnitelman liitteenä ovat asuinyksikkökohtaiset hyvää kohtelua koskevat suunnitelmat. Hyvää kohtelua koskevat suunnitelmat on laadittu lastensuojelulain 61 b §:n mukaisesti. Hyvää kohtelua koskevat suunnitelmat ovat lasten sekä heidän läheistensä saatavilla yksikössä. Omavalvontasuunnitelma sekä siihen sisältyvä hyvää kohtelua koskeva suunnitelma käydään aina läpi yksikköön sijoitettavan lapsen kanssa.

Yksikköön sijoitettujen lasten kanssa keskustellaan omavalvontaan ja hyvään kohteluun liittyvistä käytännöistä sekä yksikön toimintatavoista säännöllisesti sekä lasten yhteisökokouksissa, että yksilöllisesti jokaisen lapsen kanssa. Lasten palautteiden ja kokemusten perusteella päivitetään tarvittaessa sekä omavalvontasuunnitelmaa, että lasten hyvää kohtelua koskevaa suunnitelmaa.

Omavalvontahavainnot, hyvinvointialueiden sekä valvontaviranomaisten ohjaus sekä asiakaspalautteet ohjaavat omavalvontasuunnitelmaa, omavalvonnan toteuttamista ja toiminnan kehittämistä. Omavalvontasuunnitelmat sekä niiden liitteenä olevat hyvää kohtelua koskevat suunnitelmat arvioidaan ja päivitetään Sospron vuosikellon mukaan neljän kuukauden välein tammi- touko- ja syyskuussa, sekä lisäksi aina silloin, jos toiminta oleellisesti muuttuu tai, jos omavalvonnassa on havaittu palvelun laatuun tai asiakasturvallisuuteen liittyvien toimintatapojen tai ohjeistusten muuttamisen tarve. Samalla päivitetään myös yksikön toimintasuunnitelma, jossa konkretisoidaan yksikön kehittämiseen liittyviä tavoitteita ja toimenpiteitä lasten kasvuympäristön sekä henkilöstön osaamisen ja hyvinvoinnin osalta. Yksikön omavalvontasuunnitelma pidetään julkisesti nähtävänä sospro.fi-verkkosivuilla ([toimipisteet-sivu](#)) sekä yksikössä.

Metsätammen omavalvontasuunnitelman laadinta ja päivittäminen

Miten pidetään huolta henkilöstön osallistamisesta suunnitelman laatimiseen ja päivittämiseen?

Omavalvontasuunnitelman laadintaan ja päivittämiseen osallistuu koko henkilöstö yksikön johtajien (ja toiminnanjohtajan) johdolla.

Omavalvontasuunnitelman laatimiseen ja seurantaan on resursoitu työryhmäpäivissä (tai muuten erikseen sovittuna aikana) erikseen aikaa, jotta voidaan varmistaa työryhmän osallistaminen omavalvonnan laadintaan.

Missä ja miten omavalvontasuunnitelma sekä hyvää kohtelua koskeva suunnitelma ovat yksikössä asiakkaiden nähtävillä?

Omavalvontasuunnitelma löytyy QR- koodin takaa. QR- koodi on yksiköissä esillä.

Hyvää kohtelua koskevan suunnitelman saa ohjaajilta pyydettyä.

Miten yksikön asiakkaat ja heidän läheiset osallistuvat omavalvonnan ja laadun kehittämiseen?

Asiakkailta ja läheisiltä pyydetään asiakaspalautetta Terhossa joka kuukausi ja Latvuksessa joka toinen kuukausi. Asiakaspalautteet käydään läpi työryhmäpäivissä ja palautteita käytetään toiminnan laadun kehittämisessä. Palautteisiin reagoidaan ja niitä käydään läpi lasten kanssa lasten kokouksissa ja omaohjaajahetkillä. Toimintaa muutetaan tarvittaessa palautteiden perusteella. Asiakaspalutteen keräämiseen ja siitä saatavan tiedon hyödyntämiseen on molemmissa työryhmissä nimetty vastuuhjaaja. Järjestelyn avulla tehostetaan asiakaspalutteen käyttöä laadun kehittämisessä..

Vanhempien ja lasten kanssa tavoitellaan avointa vuorovaikutussuhdetta, jossa palautetta voi antaa avoimesti myös arkisissa keskusteluissa ja tilanteissa. Näihin palautteisiin reagoidaan aina ja tarvittaessa toimintaa muutetaan.

Hyvää kohtelua koskevan suunnitelman laatimispäivämäärä:

Hyvä kohtelu Metsätammessa- opas ja työkirja hyvään kohteluun. Valmistunut 10/2025.

Hyvää kohtelua koskevan suunnitelman tarkastuspäivämäärä:

Seuraava tarkistus 10/2026

Miten lapset osallistuvat hyvää kohtelua koskevan suunnitelman laadintaan?

Suunnitelmaa on laadittu yhdessä lasten kanssa. Lasten kanssa on keskusteltu suunnitelman sisällöistä, heitä on haastateltu ja he ovat osallistuneet visuaalisten tuotosten tekoon. Aikuisten tehtävä on innostaa ja motivoida lapsia suunnitelman laadintaan ja päivittämiseen.

Seuraava toiminnallinen yhteistyöhetki liittyen hyvän kohtelun suunnitelmaan toteutetaan syksyllä 2026.

Miten pidetään huolta lasten osallistamisesta suunnitelman päivittämiseen?

Suunnitelmat laaditaan ja päivitetään lasten kokouksissa tai muuna tähän erikseen varattuna aikana, johon jokaisella lapsella on mahdollisuus osallistua.

Hyvää kohtelua koskeva suunnitelma on lähetetty jokaisen yksikköön sijoitetun lapsen sosiaalityöntekijälle: Kyllä

Toiminta-ajatus, arvot ja toimintaperiaatteet

Toiminta-ajatus

Sosprossa olemme lapsia, nuoria ja perheitä varten.

Sospron sydän kertoo meille tärkeistä asioista – lämmöstä ja välittämisestä. Sydämen oikea puoli symboloi jokaisen omaa tarinaa ja sen kerroksellisuutta puun vuosirenkaan tavoin.

Uskomme ihmisessä olevaan hyvään. Näemme pintaa syvemmälle ja tuemme hyvää. Se rakentaa luottamusta ja toivoa – mieli vahvistuu. Tämä on työmme ydin.

Hoito-, kasvatusta- ja kuntoutustyömme lähtökohtana ovat aina lapsen ja perheen yksilölliset tarpeet ja vahvuudet. Kiinnitämme huomiomme lapsen sekä hänen läheisten hyvään ja vahvuuksiin, näemme mahdollisuuksia, yrittämistä, sinnittelyä, toivoa ja etsimme ongelmiin ratkaisuja. Vahvuusperustainen työotteemme vahvistaa lasta ja perhettä, jolloin heidän itseluottamus, itsetunto, minäkuva kohenee. Tämä lähestymistapa ja asenne on PACE, jota meidän arvojemme mukainen työskentely vahvistaa. PACE-asenne tulee sanoista Playfulness-Leikkisyys, Acceptance-Hyväksyntä, Curiosity-Uteliaisuus ja Empathy-Myötätunto. Lastenkotiemme palveluissa tämä tarkoittaa halua välittää aidosti lapsesta. Meille on tärkeää, että asenne myös konkretisoituu ja välittyy asiakkaillemme.

Tuotamme palvelun suunnitelmallisesti, vaikuttavasti ja tehokkaasti asiakkaidemme tarpeisiin vastaten. Palvelun vaikuttavuus korreloi tiiviisti asiakkaan kuulluksi ja nähdyksi tulemisen kokemuksen kanssa. Vahvistamme palautetietoista työtettämme ja asiakkaan osallisuutta työskentelyyn pyytämällä säännöllisesti lapsilta ja heidän vanhemmiltaan palautetta palvelustamme. Saamamme palaute auttaa meitä muokkaamaan työtapaamme ja suuntaamaan toimintaamme. Seuraamme ja mittaamme työmme vaikuttavuutta säännöllisesti. Käytössämme on asiakastietojärjestelmäämme integroitu toimintakyky mittari. Mittari toimii suunnitelmallisen työn seuranta- ja arviointityökaluna ja sen avulla saamme lapsen, hänen perheensä ja työryhmän näkemyksiin perustuvan kokonaiskuvan hoito- kasvatusta- ja kuntoutustyölle asetettujen tavoitteiden etenemisestä.

Arvot ja toimintaperiaatteet

Arvot ovat kaiken toimintamme perusta ja ne ohjaavat valintojamme jokaisena päivänä. Sospron yhteiset arvot ovat:

Rohkeus: Rohkeus on utelias eteenpäin vievä voima. Rohkeus on uskallusta unelmoida ja luoda uutta. Rohkeus on tekemään ryhtymistä, virheitä pelkäämättä. Edistämme Sosprossa rohkeasti ja ennakkoluulottomasti lapsen, perheen ja yhteiskunnan hyvinvointia:

- Varmistamalla tarkoituksenmukaisen osaamisen kussakin yksikössä - ammattitaitoinen henkilöstö ja monipuolinen menetelmäosaaminen varmistavat laadukkaan hoito-, kasvatusta- ja kuntoutustyön
- Vaikuttavassa ja asiakasta eteenpäin vievässä arjessa työmme tukena on riittävän selkeitä, realistisia ja maltillisia rakenteita ja toimintaohjeita
- Vaalimme innostavaa ja kannustavaa ilmapiiriä jokaisessa työyhteisössä
- Olemme jatkuvasti nöyriä oman tekemisemme ja osaamisemme äärellä, kuuntelemme asiakkaitamme ja toisiamme, pyrimme ymmärtämään erilaisia näkökulmia ja hyödynnämme niitä parantaaksemme jatkuvasti toimintaamme.
- Kehitäksemme palveluamme ja siitä koettua vaikuttavuutta mittaamme ja seuraamme säännöllisesti asiakaskokemusta ja suuntaamme toimintaamme saadun palautteen perusteella.
- Toimintamme on tavoitteellista ja suunnitelmallista - lain ja säädösten tulkinnat ovat yhtenäiset ja työkäytännöt nojautuvat Sospron arvoihin sekä yhteiseen laatujärjestelmäämme
- Perustamme hoito-, kasvatusta- ja kuntoutustyömme jatkuvaan ja säännölliseen arviointiin yhdessä asiakkaittemme kanssa - käytössämme on asiakkaan toimintakykyä seuraava mittari, joka auttaa tavoitteiden mukaisen työskentelyn arviointia.

Yksilöllisyys: Jokainen ihminen on ainutlaatuinen yksilö, jolla on oikeus tulla kohdatuksi hänen yksilöllisyyttään kunnioittaen. Jokaisen ihmisen yksilöllisyyden kunnioittaminen ja arvostaminen on kaiken inhimillisen kohtaamisen lähtökohta.

Asiakastyömme sisältää yhdessä tekemistä, paljon lapsen ja vanhempien osallisuutta ja kuulluksi tulemistä sekä vahvasti työntekijän osaavaa tunne- ja tilanneälyä, tukemisen, ohjaamisen ja puuttumisen rohkeutta ja inhimillistä lämpöä. Huomioimme vahvasti asiakas- ja lapsikohtaisen yksilöllisen tuen toteutumisen sekä toimivan perhe- ja verkostoyhteistyön.

Osallisuus: Osallisuus on kuulumista yhteisöön, kuulluksi tulemistä sekä osallisuutta yhteiseen ja yksilöä koskevaan päätöksentekoon. Osallisuus on mahdollisuus tasavertaiseen vaikuttamiseen.

Meille on tärkeää asiakkaidemme osallisuus arjessa: lapsen ja nuoren on mahdollista olla aidosti mukana häntä koskevissa päätöksissä ja lapsen perhe sekä lapselle tärkeä läheisverkosto otetaan tiiviin yhteistyön avulla mukaan lapsen arkeen. Uskomme, että yhdessä lasten ja perheiden kanssa onnistumme työllemme asetetuissa tavoitteissa.

Luottamus: Avoimella ja keskinäiseen luottamukseen pohjautuvalla vuorovaikutuksella, luomme mahdollisuudet onnistuneelle yhteistyölle. Luottamus on kaiken toimintamme perusta.

Luottamukseen perustuvan vuorovaikutussuhteen rakentaminen lapsen ja perheen kanssa on toimivan hoito-, kasvatusta- ja kuntoutustyön keskiössä. Sen saavuttaminen ei aina ole helppoa, siksi meille on tärkeää, että jokainen työntekijämme pääsee työskentelemään yhteisössä, joka kannustaa ja innostaa. Panostamme henkilöstömme ammatillisen osaamisen vahvistamiseen sekä avoimeen toimintakulttuuriin ja psykologisesti turvalliseen työympäristöön.

Metsätammin toiminta-ajatus ja -periaatteet

Metsätammin toiminta-ajatus ja -periaatteet perustuvat yksikön profiiliin ja erityisosaamisen mukaiseen kasvu-ympäristöön:

Toiminta-ajatus:

Metsätammessa työtä tehdään suhdeperustaisella, hoidollisella orientaatiolla. Työskentelyn ja päivittäisen arjen keskiössä ovat aidot kohtaamiset ja välittäminen, lasten kuunteleminen, sekä vahvassa vuorovaikutuksessa oleminen. Hoidollisella orientaatiolla tarkoitetaan ajattelu- ja lähestymistapaa, jossa yhdistyy hyvän näkeminen sekä vahvat mentalisaatiotaidot suhteessa lapseen ja hänen käyttäytymiseensä. Kasvatustyötä ei perusteta valtasuhteisiin, vaan vuorovaikutukseen. Kasvatustyössä keskitytään ensisijaisesti lapsen toivotun käytöksen vahvistamiseen ja hyvän huomaamiseen. Lasten kanssa halutaan päästä aitoon dialogiin ja asioita pyritään pääsemään eteenpäin keskustelemalla ja löytämällä yhteinen ymmärrys. Metsätammessa lapsi kohdataan avoimesti ratkaisukeskeisin menetelmin ja autamme jokaista lasta löytämään omat vahvuutensa. Näemme lapsessa olevan hyvän ja autamme lasta kokemaan onnistumisia ja iloitsemaan niistä yhdessä välittävien aikuisten kanssa. Avoin, välittävä ja kannustava ilmapiirimme tukee lapsen minäkuvan ja itsetunnon vahvistumista sekä vastuullisuuteen kasvamista. Yksilöllinen päivä- ja viikko-ohjelma, sekä yksikön säännöllinen yhteisöllinen toiminta luovat perustan ennakoitavalle toiminnalle. Kasvamista, vastuun ottamista ja toiminnanohjausta sekä arjen sujumista harjoitellaan yhdessä, lapsen lähtökohdista käsin. Haluamme tehdä työllämme Sospron arvot – yksilöllisyys, rohkeus, osallisuus ja luottamus – lapsen elämässä näkyviksi ja toimimme työssämme, lasten ja perheiden kanssa, näiden arvojen mukaisesti.

Metsätammessa rakennetaan lapsille turvallinen, strukturoitu, vakauttava arki, jossa on ikätason mukainen vuorokausirytmisi sekä selkeät ja johdonmukaiset toimintamallit. Vakauttavalla arjella tarkoitamme korjaavia kokemuksia ja sekä tavallisen ja turvallisen arjen elämisen opettelua ja siitä nauttimista. Lasten arki muodostuu koulunkäynnistä, kodinomaisista perustoiminnoista sekä aidosta toiminnallisesta arjesta. Henkilöstön esimerkki tuo tukea ja turvaa arkeen. Tiivis yhteistyö alueen lapsi- ja nuorisopsykiatrian kanssa sekä yhteistyö muiden lasta hoitavien ja kuntouttavien tahojen kanssa on myös tärkeä osa vaikuttavaa hoito- ja kasvatustyötä.

Arjessa painotamme aitoa ja lämmintä, arvostavaa kohtaamista sekä hoidollista ja osallistavaa omaohjaajatyötä. Luottamuksen syntyminen aikuisen ja lapsen välille on tärkein tavoite, jonka eteen koko työryhmä tekee aktiivisesti töitä. Jokaisella lapsella on omaohjaajatyöpari. Laadukas omaohjaajatyöskentely on hoito- ja kasvatustyön peruspilari. Turvallisten aikuisten läsnäolo ja ennakoitava arki mahdollistavat lapsen voimavarojen vahvistumisen. Hoito- ja kasvatussuunnitelman tavoitteet laaditaan yhdessä lapsen ja perheen kanssa. Tavoitteiden toteutumista seurataan ja arvioidaan yhdessä.

Kasvatustyön tärkeänä osana on arjen taitojen opettelu yhdessä aikuisen kanssa. Kasvatuskäytäntöihin kuuluvat lasten osallisuuden mahdollistaminen, yhteisten ja yhdessä sovittujen toimintamallien toteuttaminen, sovitusta säännöistä kiinnittäminen sekä lapsen hoito- ja kasvatussuunnitelmaan kirjattujen yksilöllisten tavoitteiden mukainen vakauttava arki. Tavoitteena on löytää lasten vahvuudet, tukea ja kehittää niitä sekä kuntoutumisen kautta vahvistaa lapsen uskoa omaan selviytymistarinaansa.

Metsätammessa on tarjolla vahvaa koulunkäynnin tukea peruskouluikäisille. Yksikön pihamaalla on Salon sivistystoimen alaisuudessa toimiva kouluyksikkö, jossa on pienryhmäopetusta. Lapsen koulupaikka arvioidaan sijoituksen alussa. Mikäli lapsi ei tarvitse pienryhmäopetusta, hän voi käydä koulua alueen peruskouluissa. Peruskouluiän ylittäneet voivat opiskella ammatillisissa oppilaitoksissa tai alueen lukiossa. Koulupolku suunnitellaan yksilöllisesti. Lähialueella on oppilaitoksia, joiden kautta on mahdollista löytää hyviä opiskelu- ja kouluttautumismahdollisuuksia.

Tuemme lasten harrastustoimintaa aktiivisesti ja jokaiselle pyritään löytämään oma mielekäs harrastus. Sijaintimme mahdollistaa monipuoliset harrastukset. Lasten omien harrastusten lisäksi on viikoittain yhteisen tekemisen ilta-, ja loma-aikoina toteutamme retkiä sekä muuta ohjattua toimintaa.

Terho:

Terho on seitsemänpaikkainen erityistason asuinyksikkö 11 – 17 -vuotiaille lapsille. Terho on erikoistunut neuropsykiatriasiin haasteisiin. Lisäksi Terhoon pystytään ottamaan vastaan lapsia, joilla on esimerkiksi käytöshäiriötä, traumataustaa, vaurioitunut kiintymyssuhde, tunnesäätelyn haasteita, aggressiivista käytöstä sekä haasteita toiminnanohjauksessa, arjenhallinnassa ja koulunkäynnissä. Neuropsykiatrista osaamista kehitetään kouluttamalla yksikön ohjaajista neuropsykiatrisia valmentajia. Tiivis yhteistyö TYKS:n lasten ja nuorten psykiatrian Salon työryhmän sekä nuorten klinikan päihdehoidon kanssa tukee lasten psyykkistä kuntoutumista sekä vastaa päihdekäytön haasteisiin. Terhossa ei pystytä hoitamaan lapsia, joilla on vakavaksi edennyttä päihdeongelmaa tai vakavaa väkivaltaista käyttäytymistä.

Terhossa työskentelee sosiaalialan ammattilaisia, jotka uskovat kohtaamisen ja oikeanlaisen vuorovaikutuksen korjaavaan voimaan. Terhon henkilöstöllä on paljon erilaista osaamista ja kokemusta; vahvaa sijaishuollon osaamista käytöshäiriöisten ja haastavasti käyttäytyvien lasten kanssa, erityisosaamista kehitysvammatyöstä ja neuropsykiatrian kirjon asiakkaiden kanssa työskentelystä, kokemusta päihdeikäisten nuorten kanssa työskentelystä sekä vahvaa kokemustaperheiden kanssa tehtävästä työstä sijaishuollossa. Terhossa ajatellaan, että sijaishuollossa asuvan lapsen kuntoutumisen kannalta on ehdottoman tärkeää työskennellä vanhempien ja perheiden kanssa.

Terhon hyväksyvä, avoin ja lempeä ilmapiiri antaa tilaa jokaiselle yksilölle. Jokaisella on oikeus sanoa, mitä ajattelee ja olla juuri sellainen, kuin aidosti on.

Terhossa halutaan tarjota lapsille kasvuympäristö, jossa ennakoitava arki ja turvalliset rajat yhdistyvät lämpimään, välittävään ja jaymmentävään ilmapiiriin, jotta jokainen yksilö voisi tuntea itsensä tärkeäksi!

Latvus:

Latvus on seitsemänpaikkainen erityistason asuinyksikkö 11-17-vuotiaille lapsille. Latvuksen erityisosaamiseksi on määritelty psykiatristen haasteiden kohtaaminen. Latvuksen työryhmän voimavarana voidaan pitää kokemusta erilaisista vuorovaikutukseen perustuvista työtehtävistä. Työryhmässä on kokemusta esimerkiksi päihdetyöstä, kehitysvammatyöstä sekä maahanmuuttajien kanssa tehdystä työstä. Henkilöstömitoitus on 1,3. Latvus ei pysty hoitamaan vakavalla väkivallalla oireilevia tai syvästi päihderiippuvaisia lapsia.

Konsultoiva nuorisopsykiatri on käytettävissä ja johtoryhmä tapaa hänet säännöllisesti kuusi kertaa vuodessa. Halikon terveyskeskus sijaitsee kilometrin päässä Metsätammesta ja Salon nuorisopsykiatrian työryhmä alle viiden kilometrin päässä.

Latvuksessa työskentelee sosiaali- ja terveysalan ammattilaisia, jokaisella on omat erityiset taitonsa, jota hyödynnetään työskentelyssä.

Latvus on lasten koti. Elämme lasten ja heidän perheidensä kanssa niin hyvät kuin huonotkin hetket, parhaan kykymme mukaan tukien ja auttaen. Kohtaamme kaikki yhteisömme jäsenet ja yhteistyökumppanit arvokkaina, tärkeinä ja osaavina yksilöinä. Latvuksessa lasten kasvua ja kehitystä tuetaan turvallisella ympäristöllä, aikuisen läsnäololla ja yksilöllisellä hoito- ja kasvatustyöllä. Tärkeimpinä lähtökohtina toiminnalle ovat turvallisuus ja välittäminen, jokainen lapsi ja nuori nähdään, kohdataan ja kuullaan juuri sellaisena, kun hän on.

Latvuksen erityisosaamisena on psykiatristen haasteiden kohtaaminen ja henkilöstön osaaminen on suunniteltu tukemaan tätä. Jokaisen lapsen ja nuoren kohdalla otetaan huomioon heidän vahvuuteensa, mutta myös haasteensa, tarvittaessa lapselle- tai nuorelle räätälöidään mm. yksilöllisempi arjen aikataulu.

Yksikön arki muodostuu kohtaamisista. Olemme läsnä ja mietimme lasten tukena ratkaisuja heidän elämänsä haasteissa. Ennen kaikkea haluamme huomata ja auttaa heitäkin huomaamaan onnistumiset ja positiiviset asiat elämässä. Tarjoamme mahdollisuuksia innostua, löytää harrastus, mielenkiinnon kohde, uusi kokemus.

Palvelun laadulliset edellytykset

Palvelun laadullinen ohjaus

Palveluyksiköidemme laatua ohjaavat sosiaalihuollon ja lastensuojelun lainsäädäntö, hyvinvointialueiden puitesopimukset sekä palveluntuottajille annettu ohjaus, valvontaviranomaisten ohjeistukset, lastenoikeuksien sopimus sekä lastensuojelun laatusuosituksien, arvot ja eettiset periaatteet. Sen lisäksi, että tuotamme laadukkaita palvelumme säännösten ja ohjeistusten mukaan, tuotamme palvelun järjestelmällisesti ja suunnitelmallisesti, avoimesti asiakkaita osallistaen sekä vaikuttavasti ja tehokkaasti asiakkaidemme tarpeisiin oikea-aikaisesti vastaten. Palveluillamme ylläpidämme ja parannamme asiakkaittemme toimintakykyä ja hyvinvointia.

Lasten ja perheiden osallisuus

Lasten ja heidän perheidensä sekä läheistensä osallisuuden varmentaminen on olennainen osa palvelumme sisältöä, laatua sekä asiakasturvallisuuden ja omavalvonnan kehittämistä. Lapset ovat asiantuntijoita omaan elämäänsä ja arkeensa liittyvissä asioissa ja päätöksenteossa. Tämän vuoksi lapset ovat aina mukana, kun suunnittelemme, kehitämme, toteutamme ja arvioimme heille suunnattuja tai heidän elämäänsä vaikuttavia palveluja ja toimenpiteitä. Teemme tiivistä yhteistyötä lapsen perheen, huoltajien ja läheisten, kanssa koko palvelun ajan saavuttaaksemme luottamuksellisen asiakassuhteen. Selvitämme aina lapsen vanhempien mielipiteen ja huomioimme heidän näkemyksensä työskentelyssämme.

Työskentelyn vaikuttavuus

Tavoitteenamme on tuottaa vaikuttavaa palvelua asiakkaillemme. Työskentelymme vaikutuksia ja vaikuttavuutta kunkin lapsen ja hänen perheensä tilanteeseen arvioimme yksilöllisten hoito- ja kasvatussuunnitelmien avulla. Teemme jokaiselle asiakkaalamme olevalle lapselle yksilöllisen asiakassuunnitelmaan perustuvan hoito- ja kasvatussuunnitelman. Otamme lapsen ja hänen perheensä mukaan palvelun toteuttamis- ja hoito- ja kasvatussuunnitelman laatimiseen sekä siinä määriteltävien tavoitteiden toteutumisen arviointiin. Meillä on käytössä asiakaskohtainen toimintakyky mittari, jonka avulla otamme lapsen ja hänen perheen vahvemmin mukaan suunnitelmallisen työskentelyn tavoitteiden asetantaan sekä niiden arviointiin. Toimintakyky mittaria käytämme n. 3 kk välein ja sen perusteella muodostamme tavoitteet lapsen hoidolle, kasvatukselle ja kuntoutukselle ja päivitetämme asiakassuunnitelman mukaisen hoito- ja kasvatussuunnitelma.

Työskentelyn dokumentointi

Asiakastyön dokumentointi eli kirjaaminen on työmme laadun, kehittämisen ja vaikuttavuuden parantamisen yksi keskeisin väline. Kirjaamisen laatua ohjaavat sosiaalihuollon dokumentointia ohjaava lainsäädäntö, palvelun tijaajana toimivien hyvinvointialueiden ohjaus sekä hyvän dokumentoinnin periaatteet. Kirjaamisen laatu varmistetaan yhteisillä ohjeilla, suunnitelmallisella perehdytyksellä sekä yksikön esihenkilöiden valvonnalla.

Turvallisuus

Turvallisuus, sekä asiakkaittemme, että henkilöstön, on meille Sosprossa erittäin tärkeä asia. Turvallisuus koostuu pienistä mutta jokapäiväisistä teoista, jokaisen tekemänä. Turvallisuutta ja hallinnan tunnetta lisäävät toimintatapamme, joissa huomio kiinnitetään asiakastyön vuorovaikutuksen laatuun. Työskentelyotteemme on kuvattu ja ohjeistettu Turvallisuus on arjen tekoja ohjeessa, jonka päivittämisestä vastaa Sospron laatujohtaja. Yksikön turvallisuutta varmentaa yksikkökohtainen Työhön saapuvan muistilista, joka laaditaan yhdessä työryhmän kanssa ja jonka päivittämisestä vastaa yksikön lähiesihenkilö.

Turvallisuusohjeiden lisäksi sovitut rakenteet arjessa ja tarkoituksenmukaiset tilaratkaisut luovat pohjan turvalliselle kasvu- ja työympäristölle. Työskentelyotteemme lisäksi ennakoimme asiakastyössä mahdollisia uhka- ja vaaratilanteita, valmistaudumme ja varaudumme kattavasti poikkeustilanteisiin sekä mahdollisiin sisäisiin ja ulkoisiin uhkatekijöihin. Huolehdimme, että henkilöstöllämme on osaamista toimia poikkeus, uhka- ja vaaratilanteissa sekä turvata akuuteissa tilanteissa asiakkaiden turvallisuus. Vaara- tai kriisitilanteen jälkeen

käsitlemme tilanteen avoimesti läsnäolleiden sekä koko työryhmän kanssa, jotta tunnistamme sekä asiakkaittemme, että työntekijöiden psykososiaalisen tuen tarpeen sekä löydämme keinoja välttää samankaltaisten tilanteiden uusiutuminen.

Toimiva omavalvonta

Asiakkaan oikeutta laadukkaaseen ja turvalliseen palveluun varmistaa myös toimiva omavalvonta, jonka kehittämiseen osallistuu jokainen sosprolainen sekä asiakkaana olevat lapset ja perheet. Varmennamme tämän toteutumisen konkreettisesti koko henkilöstön käytössä ja tiedossa olevilla toimintaa ohjaavilla ohjeistuksilla ja yhdessä sovitulla toimintatavoilla. Huolehdimme ja varmistamme, että koko henkilöstö osaa toimia laadukkaasi ja turvallisesti, annettujen ohjeiden ja toimintatapojen mukaan.

Poikkeamia tai epäkohtia työssämme havaitsemme ja raportoimme matalalla kynnyksellä. Poikkeamalla tarkoitamme toimintaamme liittyvää epäkohtaa, uhkaa ja vaaratilanteita sekä henkilöstön, että asiakkaiden oikeuksiin liittyviä loukkauksia. Poikkeaman aiheena voi olla palvelumme laatu-, turvallisuus-, lääkehoito-, tietosuoja-asiat tai epäasiallinen käytös tai häirintä. Poikkeamien havaitseminen, niistä ilmoittaminen ja niiden käsittely koko työryhmän kesken on tärkeä omavalvontamme toteuttava toimintatapa.

Kannustamme kaikkia sosprolaisia kertomaan toiminnassamme havaituista poikkeamista matalalla kynnyksellä, jotta pystymme tunnistamaan toimintaamme liittyviä riskejä mahdollisimman varhain. Pidämme tärkeänä, että jokaisessa työryhmässä syntyy turvallinen työskentely- ja keskusteluilmapiiri, jossa eri tasoisia havaittuja poikkeamia uskalletaan tuoda esiin ja niistä keskustellaan säännöllisesti yhdessä, jotta löydämme oikeat korjaavat toimenpiteet ja toimintatavat.

Hoito- ja kasvatussuunnitelma lastensuojelun sijaishuollossa

Sijoitetun lapsen hoitoa-, kasvua- ja kuntoutusta ohjaa Sospron yhteinen sijaishuollon prosessikuvaus, joka kuvaa sijoituksen jokaisessa vaiheessa eri toimijoiden vastuut ja tehtävät. Prosessikuvaus sisältää jokaiseen vaiheeseen liittyvät työkalut, ohjeet ja kuvaukset yhteisistä toimintatavoistamme. Prosessikuvaukset toimivat perehdytysmateriaalina sekä jokaisen sosprolaisen tukena arjessa. Sijaishuollon prosessin toteuttamiseen liittyvät kuvaukset ohjeineen löytyvät Ilonasta koko henkilöstön käyttöön. Prosessikuvaukset on jaettu neljään eri sijaishuollon vaiheeseen STM:n sijaishuollon laatuksiteereiden mukaisesti. Sijaishuollon vaiheita ovat;

- Sijaishuoltomuodon ja -paikan valinta
- Lapsen tulo sijaishuoltopaikkaan
- Lapsen arki sijaishuoltopaikassa
- Sijaishuoltopaikasta siirtyminen ja sijaishuollon päättyminen

Lapsen tarpeita vastaavan sijaishuoltopaikan löytäminen, siihen liittyvän arvioinnin toteuttaminen sekä uuden sijoitettavan lapsen yksikkön tuloon valmistautuminen on kuvattu Sijaishuoltomuodon ja -paikan valinta prosessissa.

Sijaishuoltomuodon ja -paikan valinta

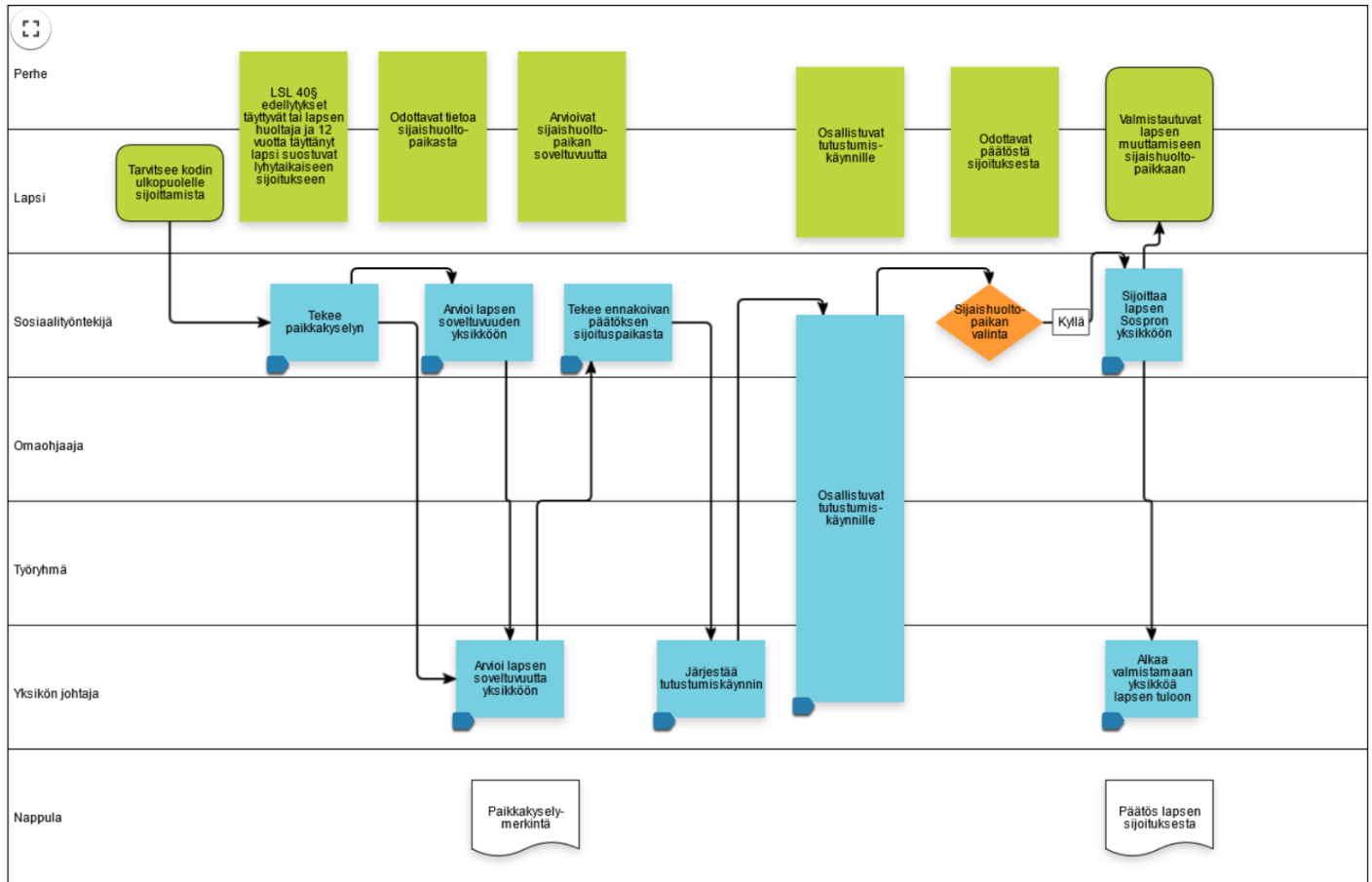

Sijoitetulle lapselle tehdään sijoituksen aluksi alkuarviointisuunnitelma, jonka avulla kartoitetaan vielä tarkemmin lapsen ja perheen tilannetta ja varmistetaan lapselle turvallinen kiinnittyminen sijaishuoltoyksikköön. Alkuarvioinnin aikana aloitetaan perheen kanssa suunnitelmallinen yhteistyö sekä aloitetaan tai etsitään soveltuva koulupaikka sekä muut tarvittavat tukimuodot.

Lapsen tulo sijaishuolto- paikkaan- prosessi kertoo miten lapsi otetaan vastaan ja miten lapsen ja hänen perheen kanssa työskennellään sijoituksen alkuvaiheessa.

Lapsen tulo sijaishuoltoon

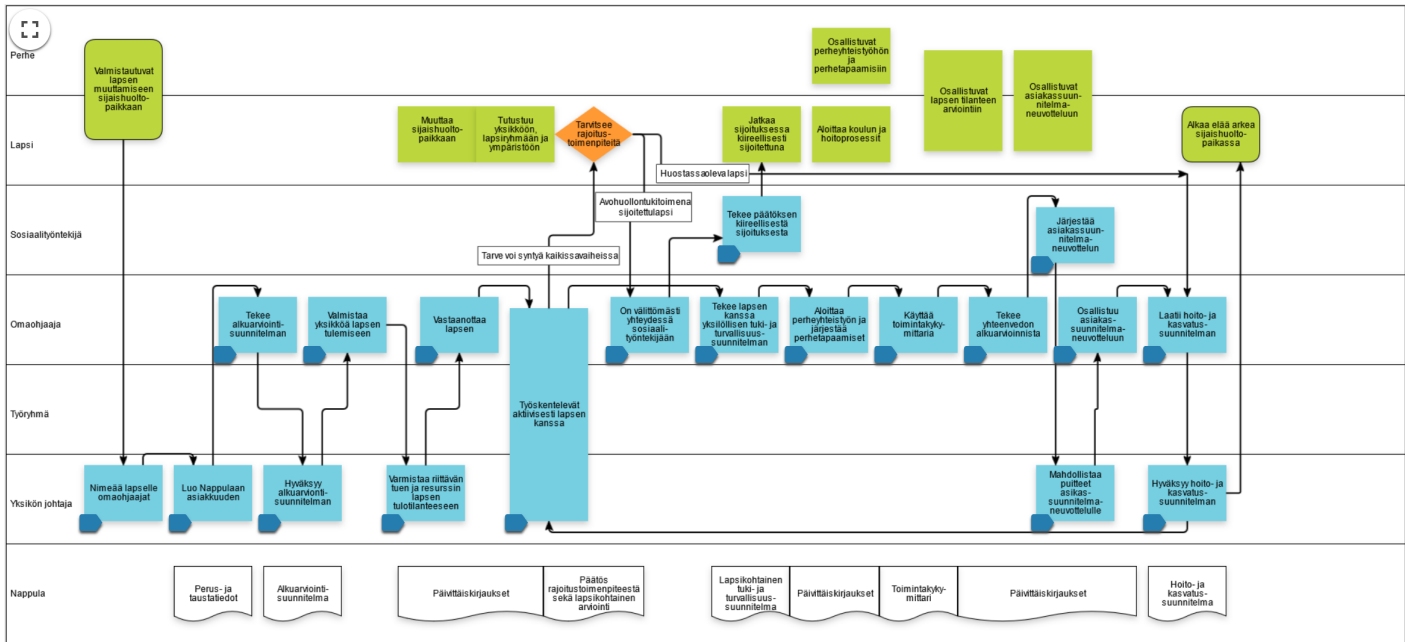

Alkuarvioinnin pohjalta laaditaan jokaiselle lapselle yksilöllinen, asiakassuunnitelman mukainen, hoito- ja kasvatussuunnitelma. Lapsen omaohjaajatyöpari vastaa hoito- ja kasvatussuunnitelman laatimisesta ja päivittäisestä. Yksikön johtaja tukee omaohjaajia hoito- ja kasvatussuunnitelman laatimisessa, ohjaa tavoitteiden asettamisessa ja arvioinnissa ja seuraa hoito- ja kasvatussuunnitelman toteuttamisessa. Yksikön johtajan hyväksymä hoito- ja kasvatussuunnitelma laaditaan täydentämään lapsen asioista vastaavan sosiaalityöntekijän laatimaa asiakassuunnitelmaa. Hoito- ja kasvatussuunnitelma tehdään lapselle 2–4 viikon kuluessa sijoituksesta ja tätä suunnitelmaa tarkistetaan aina asiakassuunnitelman neuvottelun jälkeen, sekä silloin jos lapsen tilanteesta tapahtuu suunnitelmaan vaikuttava muutos, esimerkiksi rajoitustoimenpiteiden käyttöä.

Hoito- ja kasvatussuunnitelman laadintaan ja arviointiin osallistuu lastenkodin moniammatillinen työryhmä. Hoito- ja kasvatussuunnitelma tukee lapsen kokonaisvaltaista hoito-, kasvatusta ja kuntoutustyötä, yhdessä kirjatut tavoitteet ohjaavat henkilökuntaa päivittäisessä työssään. Koko henkilökunta sitoutuu hoito- ja kasvatussuunnitelmaan kirjattujen tavoitteiden toteuttamiseen. Omaohjaajatyöskentelyssä syvennetään lapsen tavoitteellista kuntoutusta ja arvioidaan tavoitteiden toteutumista yhdessä lapsen ja hänen vanhempiensa kanssa. Arvioinnissa käytetään työkaluna asiakastietojärjestelmän kautta käytettävää toimintakyky-mittaria, jonka avulla voidaan tarkastella lapsen eri elämän osa-alueille liittyviä teemoja sekä lapsen hyvinvoinnin kehittymistä näiden teemojen osalta. Toimintakyky-mittari auttaa koko työryhmää sekä lasta ja hänen perhettään seuraamaan ja hahmottamaan lapsen hyvinvoinnin muutosta tavoitteiden mukaisissa osa-alueissa. Lapsen tilanteen ja kasvatustavoitteiden muuttuessa, myös hoito- ja kasvatussuunnitelma päivitetään.

Lapsi otetaan hänen ikätasonsa huomioiden mukaan oman hoito- ja kasvatussuunnitelmansa laatimiseen. Omaohjaajatyöskentelyyn kuuluu lapsen kanssa käytävä säännöllinen keskustelu hoito- ja kasvatussuunnitelman sisällöstä, tavoitteista ja toimintatavoista, joilla niitä pyritään saavuttamaan. Lapsen mielipide tavoitteisiin ja niihin liittyviin toimenpiteisiin selvitetään aina kun se on mahdollista. Tukemalla hänen osallisuuttaan omaa elämäänsä koskeviin ratkaisuihin, autetaan lasta hahmottamaan omaa tulevaisuuttaan. Lapsen on näin helpompaa sitoutua yhdessä asetettuihin tavoitteisiin ja hän ymmärtää, että hoito- ja kasvatustyö lastensuojeluyksikössä on hänen kohdallaan suunniteltua, perusteltua, vastuullista ja pitkäjänteistä.

Lapsen vanhemmat otetaan myös mukaan hoito- ja kasvatussuunnitelmien laatimiseen sekä tavoitteiden toteutumisen arviointiin. Heidä informoidaan ja heidän mielipiteensä selvitetään hoito- ja kasvatussuunnitelmaan kirjatuista lapsen hoitoa ja kasvatusta koskevista tavoitteista ja tukitoimista sekä niiden toteutumisesta.

Hoito- ja kasvatussuunnitelman toteutumista sekä lapsen arkea seurataan kuukausittain laadittavalla kuukausikoosteella. Kuukausikoosteet käydään aina läpi lapsen ja hänen vanhempiensa kanssa ja siihen dokumentoidaan erikseen lapsen, vanhempien ja lastenkodin työryhmän näkemys lapsen tilanteesta. Lapsen

asioista vastaavalle sosiaalityöntekijälle toimitetaan aina lapsen päivitetty hoito- ja kasvatussuunnitelma sekä kuukausittain laadittava kuukausikooste. Hoito- ja kasvatussuunnitelman laatiminen ja päivittäminen on osa sijaishuollon laadukkaan prosessien toteuttamista.

Lapsen arki sijaishuolto paikassa-prosessi kertoo miten lapsen ja hänen perheensä kanssa työskennellään tavoitteellisesti ja kuntouttavasti lapsen arjessa.

Lapsen arki sijaishuolto paikassa

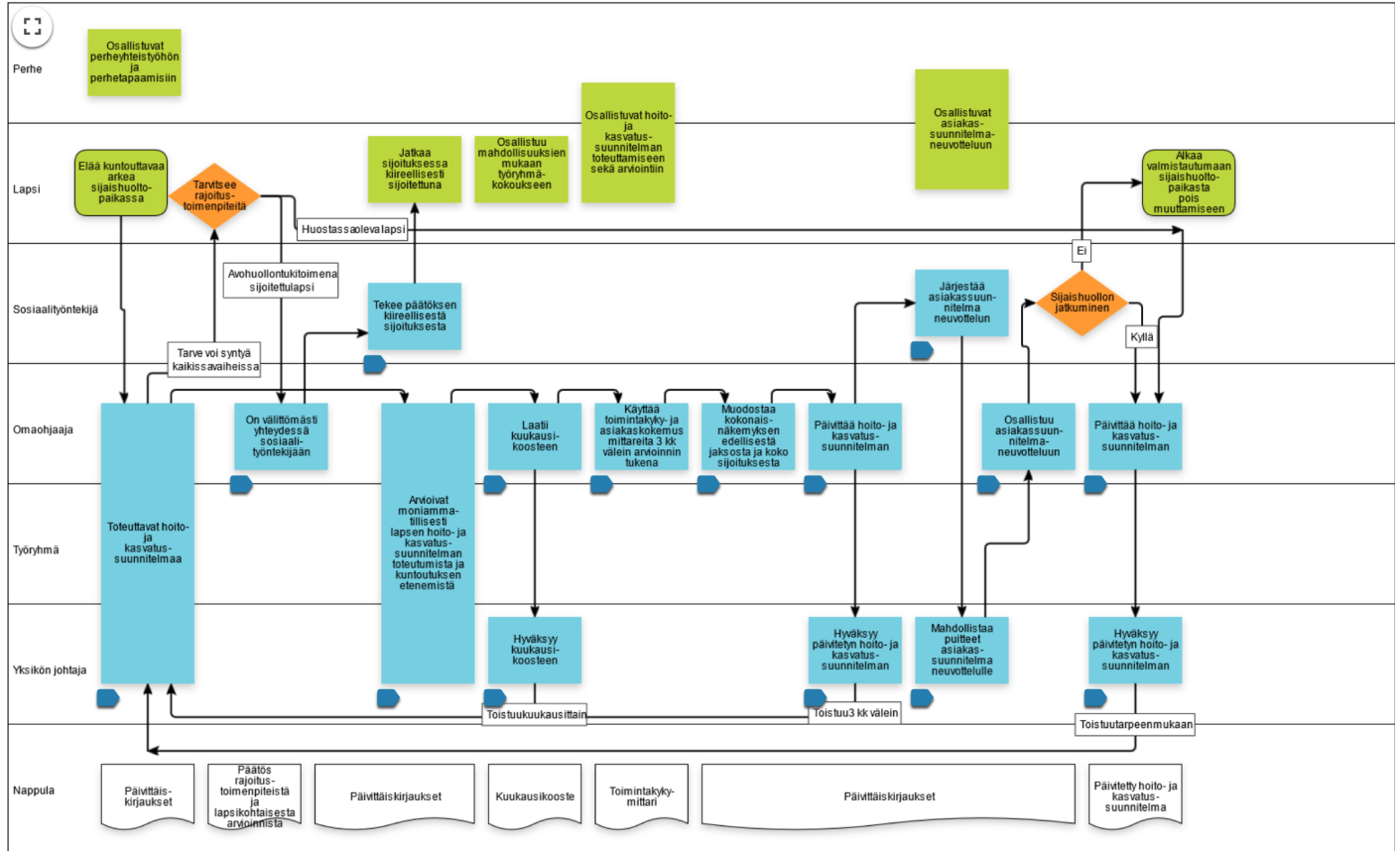

Lapselle laaditaan sijaishuollon päättymistä, sijaishuolto paikasta muuttamista tai itsenäistymistä koskevan suunnitelma, joka laaditaan asiakasneuvottelussa asetettujen tavoitteiden pohjalta. Suunnitelma laaditaan vähintään 6 kk ennen sijoituksen päättymistä. Sijaishuolto paikasta pois siirtyminen ja sijaishuollon päätyminen - prosessi kertoo miten lapsen kotiutumista valmistellaan tai itsenäistymistä tuetaan tavoitteellisesti ja suunnitelmallisesti.

Sijaishuoltopaikasta siirtyminen ja sijaishuollon päättyminen

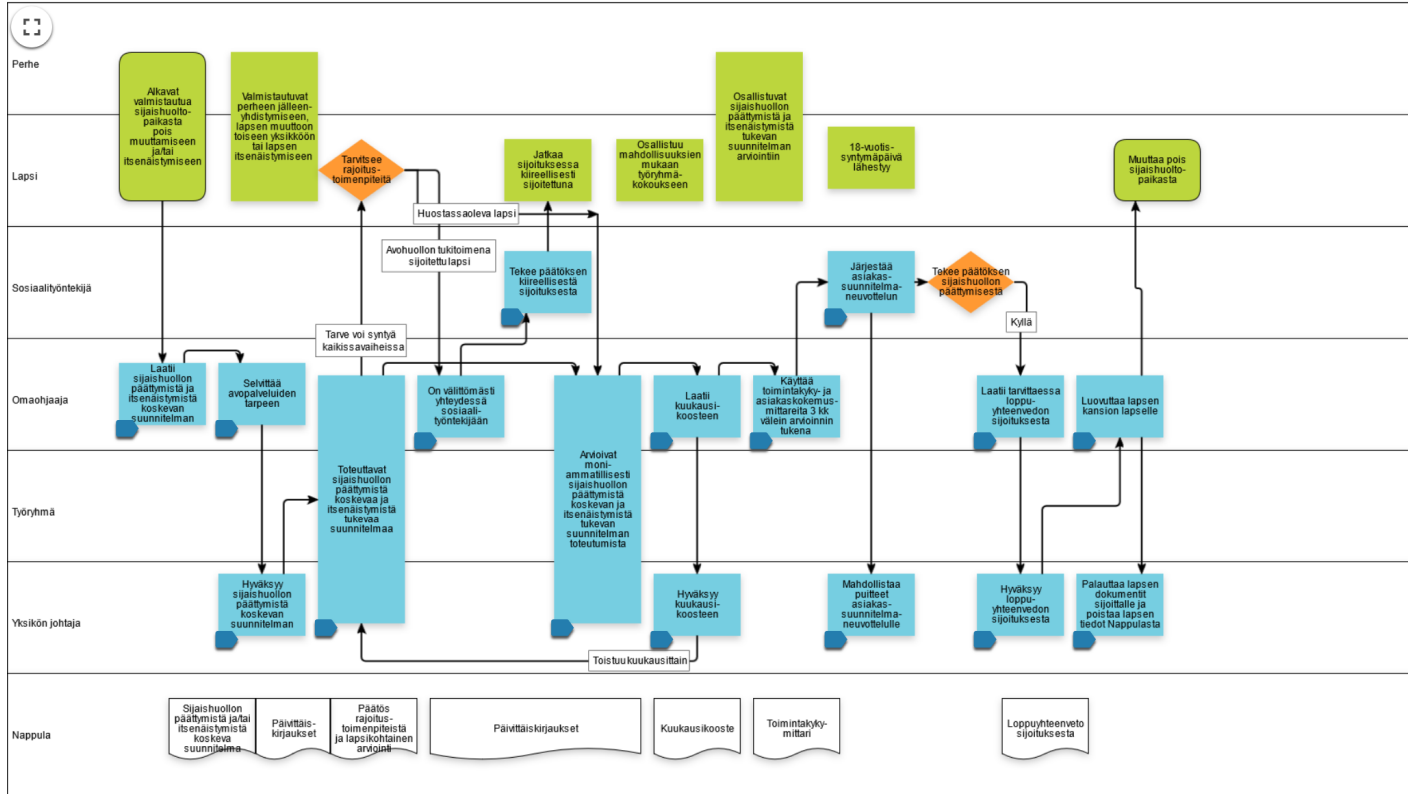

Metsätammen toiminta palvelun laadun varmistamiseksi

Miten palveluyksikön vastuhenkilö käytännössä johtaa yksikön toimintaa sekä valvoo, että palvelu täyttää sille laissa, sopimuksissa ja Sospron laatujärjestelmässä säädetyt edellytykset?

Sospro Metsätammen toiminnanjohtaja yhdessä yksikön johtajien kanssa varmistaa työntekijöiden riittävän osaamisen, arvioi ja johtaa työstä suoriutumista sekä henkilökunnan riittävää resursointia. Toiminnanjohtaja koordinoi vuosikellon mukaisen toiminta- ja kehittämissuunnitelmien laadinnan ja johtaa niiden seurantaan. Toiminnanjohtajan tehtäväkuvaan kuuluu palveluyksikön tiloihin ja toimintamalleihin liittyvien valmius- ja turvallisuussuunnitelmien laatiminen ja päivittämisestä huolehtiminen.

Toiminnanjohtaja ja yksikön johtajat kokoontuvat säännöllisesti, kerran kuukaudessa, yhteen keskustelemaan palveluyksikön toiminnasta. Toiminnanjohtaja vastaa jokaisen yksikön johtajan työskentelystä ja tapaa yksikön johtajia henkilökohtaisissa operatiivisissa kokouksissa joka toinen viikko. Toiminnanjohtaja tukee yksikön johtajia hoito-, kasvatusta- ja kuntoutustyössä. Toiminnanjohtaja on tutustunut hänen vastuualueelleen sijoitettuihin lapsiin ja seuraa hoito- ja kasvatustyön laatua ja vaikuttavuutta dokumentoinnin, asiakaspalautteen, poikkeamien sekä keskustelujen kautta.

Miten asiakasturvallisuus varmistetaan konkreettisesti?

Perehdyttäminen on ennakoivaa turvallisuustoimintaa. Hyvin perehdytetty työntekijä hallitsee työtehtävän, työssä käytettävät työvälineet ja -menetelmät sekä osaa toimia myös uhka- ja poikkeustilanteissa. Yksiköihin on laadittu selkeät ja maltilliset rakenteet sekä toimintaohjeet. Tämä tarkoittaa laadukasta raportointia, toiminnan suunnitelmallisuutta ja ennakoitua, strukturoitua arkea sekä yhteisesti sovittuja toimintamalleja, joista pidetään kiinni. Työntekijän tueksi on laadittu Työhön tulevan muistilista, lapsen luvattomiin poissaoloihin liittyvä ohjeistus sekä Turvallisuus on arjen tekoja -ohje.

Palveluyksikölle on myös laadittu valmius- ja jatkuvuudenhallintasuunnitelma. Suunnitelma pitää sisällään turvallisuusselvitykset, palo- ja pelastussuunnitelmat sekä varautumissuunnitelmat ja käytännöt uhka- ja vaaratilanteiden varalle. Suunnitelman liitteenä on myös Metsätammen oma turvallisuusohjeistus, johon on koottu vielä yksityiskohtaisempia turvallisuuteen liittyviä ohjeistuksia ja toimintatapoja, jotka on syytä huomioida juuri Metsätammessa. Metsätammessa järjestetään turvallisuuskävelyt sekä poistumisharjoitus henkilöstölle että lapsille säännöllisesti kerran vuodessa.

Asiakasturvallisuus otetaan huomioon heti lapsen sijoituksen alussa ja jokaiselle lapselle nimetään omaohjaajapari, joka vastaa lapsen kanssa työskentelystä ja arvioi asiakasturvallisuuteen liittyviä asioita koko sijoituksen ajan. Jokaiselle lapselle laaditaan yksilöllinen hoito- ja kasvatussuunnitelma, jota päivitetään säännöllisesti. Jokaiselle lapselle laaditaan sijoituksen alussa myös henkilökohtainen tuki- ja turvallisuussuunnitelma.

Asiakasturvallisuuden parannusehdotuksista käydään keskustelua henkilöstön työryhmäpalaverissa. Näitä kehityskohteita ja toimenpiteitä kirjataan yksiköiden toimintasuunnitelmiin ja niiden toteutumista ja vaikuttavuutta arvioidaan säännöllisesti neljän kuukauden välein. Työryhmää on ohjeistettu olemaan yhteydessä yksikön johtajaan välittömästi, jos havaitaan akuutti asiakasturvallisuutta vaarantava asia, mitä ei kyetä vuorossa olevien kesken ratkaisemaan. Asiakasturvallisuuden edistämiseksi yhteistyötä tehdään kaikkien turvallisuudesta vastaavien viranomaisten kanssa.

Asiakkaan asema ja oikeudet

Sospron palveluissa asiakkaana olevalla lapsella ja hänen perheellään on oikeus saada laadultaan hyvää sosiaalihuollon palvelua. Lapsella ja hänen perheellään on oikeus hyvään kohteluun, niin että jokaisen ihmisarvoa, vakaumusta ja yksityisyyttä kunnioitetaan. Sospron lastenkodeissa uskotaan jokaisessa lapsessa olevaan hyvään ja hänen mahdollisuuksiin. Ammattitaitoinen henkilöstö huolehtii siitä, että jokaiselle lapselle löytyy riittävästi kiireetöntä aikuisen aikaa. Lämpö ja luottamus ovat Sospron arvojen mukaisesti jokaisen kohtaamisen keskiössä. Jokainen lapsi kohdataan ainutlaatuisena yksilönä, jolla on oikeus tulla kohdatuksi hänen yksilöllisyyttään kunnioittaen.

Lasta ja hänen perhe- ja kulttuuritaustaansa kunnioitetaan ja sitä tuetaan yksilöllisesti. Lapsen perhe- ja kulttuuritausta otetaan aina huomioon lastenkodin yhteisössä. Lapsella on oikeus tavata hänelle läheisiä ihmisiä

sekä sosiaalityöntekijäänsä. Lapsen ja perheen toivomukset, mielipide, etu ja yksilölliset tarpeet sekä äidinkieli ja kulttuuritausta otetaan aina huomioon sijaishuollon palvelua toteutettaessa. Lapsella on myös oikeus saada käyttövaroja sijaishuollon aikana.

Jokaisella asiakkaana olevalla lapsella on oikeus osallisuuteen, tulla kuulluksi ja ilmaista mielipiteensä kaikissa lasta koskevilla viranomaistoimissa. Lapsella sekä hänen perheellään on oikeus osallistua ja vaikuttaa hoito- ja kasvatustyön sekä lastenkodin toiminnan suunnitteluun ja toteuttamiseen. Lapsella ja hänen perheellään on oikeus saada tietoa oikeuksistaan ja velvollisuuksistaan. Lapsi ja hänen perheensä saavat tutustua hänestä talletettuihin tietoihin ja pyytää virheellisten tietojen korjaamista. Jokaiselle lapselle laaditaan yksilöllinen hoito- ja kasvatussuunnitelma, jonka laatimiseen sekä tavoitteiden toteutumisen arviointiin sekä lapsi että hänen perheensä osallistuvat. Hoito- ja kasvatussuunnitelmat ohjaavat koko lastenkodin henkilöstöä lapsen arjen ja toiminnan suunnittelussa.

Lapsen ja hänen läheisten oikeusturvan varmistaminen

Yksiköissä huolehditaan, että lapsi ja hänen perheensä ovat tietoisia omista oikeuksistaan sekä niihin liittyvistä oikeusturvakeinoista. Lastensuojelussa asiakkaana olevan lapsen edunvalvontaa on haettava tilanteessa, jossa huoltaja ei voi puolueettomasti toimia lapsen edunvalvojana lastensuojelusasiassa. Lapsen asioista vastaavalla sosiaalityöntekijällä on velvollisuus huolehtia, että edunvalvojaa haetaan tarvittaessa. Lisäksi lapsella on mahdollisuus saada oikeusavustaja oikeuskäsittelyyn.

Lapsella tai hänen läheisellään on oikeus tehdä muistutus siihen palveluyksikköön, jossa on asiakkaana. Yksikköön saapuneen muistutuksen vastaanottaja ja käsittelijä, käsittelyaika sekä käsittelyyn liittyvät käytännöt on kuvattu seuraavassa luvussa.

Muistutuksen voi tehdä myös hyvinvointialueiden johtavalle viranhaltijalle, jonka yhteystiedot löytyvät seuraavasta luvusta sekä jokaisesta yksiköstä lasten ja heidän läheistensä käyttöön.

Muistutuksen lisäksi lapsella ja hänen läheisillään on oikeus tehdä Kantelu lupa- ja valvontaviranomaiselle sekä eduskunnan oikeusasiamiehelle. Kanteluna voidaan tehdä ilmoitus epäillystä virheellisestä menettelystä tai laiminlyönnistä. Lisätietoa kantelun tekemisestä löytyvät näiden linkkien takaa

- [Kantelun tekeminen Lupa- ja valvontaviranomaiselle](#)
- [Kantelun tekeminen eduskunnan oikeusasiamiehelle](#)

Lupa ja valvontaviranomaisen sekä eduskunnan oikeusasiamiehen yhteystiedot löytyvät jokaisesta yksiköstä lasten ja heidän käyttöönsä.

Asiakkaalla on myös oikeus olla yhteydessä sosiaaliasiavastaavaan. Hyvinvointialue nimeää sosiaaliasiavastaavan. Sosiaaliasiavastaavan tehtävänä on neuvoa asiakkaita sosiaalihuoltoon ja asiakkaan oikeuksiin liittyvissä asioissa. Sosiaaliasiavastaava palvelee sekä hyvinvointialueen, että Sospron asiakkaita. Myös asiakkaiden omaiset ja muut läheiset voivat olla yhteydessä sosiaaliasiavastaavaan. Sosiaaliasiavastaava avustaa tarvittaessa muistutuksen teossa. Yksikön sijainti hyvinvointialueen sosiaaliasiavastaavan yhteystiedot löytyvät seuraavasta luvusta. Kaikkien hyvinvointialueiden sosiaaliasiavastaavien yhteystiedot löytyvät jokaisesta yksiköstä lasten ja heidän läheistensä käyttöön.

Sosiaaliasiavastaavien, hyvinvointialueiden johtavien viranhaltijoiden, lupa- ja valvontaviranomaisen sekä eduskunnan oikeusasiamiehen yhteystiedot löytyvät koko henkilöstön sekä asiakkaiden käyttöön Viranomaisten yhteystiedot ohjeesta, jonka päivittämisestä vastaa Sospron laatujohtaja. Henkilöstön tehtävänä on auttaa asiakkaita ottamaan yhteyttä viranomaiseen tarvitsemallaan tavalla.

Yksikköön tulevat muistutukset, kantelut, ohjaus- ja valvontapäätökset huomioidaan aina yksikön toimintaa, käytäntöjä ja ohjeita kehitettäessä. Yksikköä koskevat epäkohtailmoitukset sekä viranomaisten ohjaukset käydään välittömästi läpi koko työryhmän kanssa kuukausittaisissa työryhmäkokouksissa, näin varmistetaan, että koko työryhmä osaa toimia muutettujen tai pävitettyjen toimintatapojen ja ohjeiden mukaan. Yksiköihin tuleva ohjaus ja palaute käsitellään kaikkia sijaishuollon yksiköitä koskevien asioiden osalta myös Sospron laatujohtajan kanssa, jolloin ohjauksen ja palautteen avulla pystytään kehittämään kaikkien yksiköiden toimintaa.

Lasten itsemääräämisoikeus ja hyvä kohtelu

Lapsen itsemääräämisoikeutta kunnioitetaan ja jokaisella lapsella on oikeus tehdä omaa elämäänsä koskevia valintoja ja päätöksiä ikätasonsa mukaisesti. Itsemääräämisoikeus on jokaiselle kuuluva perusoikeus, joka muodostuu oikeudesta henkilökohtaiseen vapauteen, koskemattomuuteen ja turvallisuuteen. Sijoitetun lapsen itsemääräämisoikeutta voidaan rajoittaa vain lastensuojelulain mahdollistamalla tavalla. Kasvatukselliset käytännöt lapsen hyvän kohtelun, turvallisen kasvuympäristön, tasapainoisen ja monipuolisen kehityksen sekä erityisen suojelun turvaamiseksi ovat aina ensisijaisia.

Jokaisessa yksikössä on tehty yhdessä lasten kanssa hyvää kohtelua koskeva suunnitelma, jossa kuvataan ja kerrotaan, mitä hyvä kohtelu meidän yhteisössä on ja miten edellä mainitut kasvatukselliset käytännöt toteutetaan lasten arjessa ja miten lapsen itsemääräämisoikeutta tuetaan. Hyvää kohtelua koskevassa suunnitelmassa kerrotaan:

- Millaisilla toimintatavoilla yksikköön sijoitettujen lasten turvallisuutta ja oikeuksia varmistetaan sekä miten väkivallan uhkaa pyritään ehkäisemään, esimerkiksi lapsen kanssa tehtävän yksilöllisen tuki- ja turvallisuussuunnitelman avulla pyritään lapsikohtaisesti miettimään ja tunnistamaan ennaltaehkäiseviä keinoja väkivaltaisten ja turvahautumista sisältävien tilanteiden eskaloitumiseksi.
- Millaiset ovat yksikön toimintatavat, jos lapsen itsemääräämisoikeutta joudutaan rajoittamaan lastensuojelulain mukaisilla rajoitustoimenpiteillä. Suunnitelmassa kerrotaan millaisia rajoitustoimenpiteitä yksikössä käytetään, miksi ja milloin niitä voidaan käyttää sekä miten ne toteutetaan ja käsitellään lapsen kanssa sekä miten niiden jälkeen toimitaan lapsen kanssa.

Lasten kanssa avoimesti ja yhdessä pohtien tehty hyvää kohtelua koskeva suunnitelma sekä yksilöllinen tuki- ja turvallisuussuunnitelma vahvistavat molemmat lapsen osallisuuden tunnetta ja kiinnittää lasta lastenkodin yhteisöön ja omaohjaajaan. Näiden lisäksi lapsen toimintaa ja sisäistä kuohuntaa rauhoittaa selkeä toiminnan ennakointi ja suunnittelu sekä työnjako, jotta päällekkäistä tekemistä ja sovittujen asioiden perumista ei tapahtuisi. Työvuorosuunnittelulla ja väliaikaisella henkilöstön lisäresurssoinnilla voidaan myös ennaltaehkäistä rajoitustoimenpiteiden tarvetta.

Keskeisiä itsemääräämisoikeutta vahvistavia toimenpiteitämme ovat mm:

- Lapsen osallisuuden toteutuminen arjessa
- Luottamuksellisen suhteen syntyminen aikuiseen
- Lapselle annettu riittävä oma aika ja mahdollisuus omiin menoihin
- Yhdessä suunniteltu ja toteutettu tekeminen ja vahva yhteisöllisyys
- Lasten kokemus, että heidän hyvinvointiinsa panostetaan ja heidän toiveitaan kuullaan
- Mahdollisuus ylläpitää merkittäviä sosiaalisia suhteita
- Luvattoman poissaolon suunnitteluun reagointi ja asian puheeksi ottaminen matalalla kynnyksellä lapsen kanssa
- Luvattoman poissaolon jälkeen poissaolon käsittely lasta kunnioittaen

Itsemääräämisoikeuden rajoittaminen

Lapsen itsemääräämisoikeutta voidaan joutua rajoittamaan lastensuojelulain mukaisilla rajoitustoimenpiteillä. Rajoitustoimenpiteet toteutetaan aina lievimmän rajoittamisen periaatteen mukaisesti ja turvallisesti. Rajoitustoimenpiteitä käytetään vain sellaisissa tilanteissa, joissa niiden käytön yleiset sekä rajoituspäätöskohtaiset täsmälliset ja tarkkarajaiset edellytykset täyttyvät. Rajoitustoimenpiteiden käyttö on ohjeistettu Rajoitustoimenpiteet ja päätösten dokumentointi- ohjeessa, jonka sisällön päivittämisestä vastaa Sospron laatujohtaja.

Lasta kuullaan ja hänen mielipiteensä rajoitustoimenpiteisiin liittyen selvitetään aina kuin mahdollista. Perehdytysohjelmassa sekä kehityskeskustelun yhteydessä pidettävässä osaamiskartoituksessa varmistetaan, että henkilökunta tuntee rajoituksia koskevan lainsäädännön ja menettelytavat. Esihenkilöt valvovat, että niitä noudatetaan. Lapsille kerrotaan rajoitustoimenpiteisiin liittyvistä toimenpiteistä korostaen lapsen itsemääräämisoikeutta ja lain velvoitteita. Lapselle kerrotaan hänen lainmukaiset oikeutensa valittamiseen rajoitustoimia koskevista päätöksistä.

Rajoituspäätösten seuranta ja vaikutusten arviointia tehdään lapsikohtaisesti osana hoito- ja kasvatussuunnitelman tavoitteiden asettamista ja arviointia. Yksikön toimintasuunnitelmaan tunnistetaan

yksikössä yleisimmin käytössä olevat rajoitustoimenpiteet sekä niihin liittyvät riskit sekä kehitystoimenpiteet niiden ennaltaehkäisemiseksi.

Toteutamamme vahvuusperustaista, kuntouttavaa palautetietoista työtettä, jonka avulla luomme lapsen luottamuksellisen vuorovaikutussuhteen. Ennakoiva ja osallistava työote, joka sisältää herkkyyden lapsen kokemuksille ja tunnetiloille, korostaa oleellisesti kasvatuksellisia seuraamuksia rajoitustoimenpiteiden käytön sijaan.

Metsätammin toimintatavat asiakkaan aseman ja oikeuksien varmistamiseksi

Miten varmistetaan asiakkaan tiedonsaantioikeus ja osallisuus, jotta hänellä on tosiasiallinen mahdollisuus osallistua palveluun koskevaan suunnitteluun, päätöksentekoon ja toteuttamiseen?

Sospro Metsätammessa asiakkaana olevalla lapsella on oikeus osallisuuteen, tulla kuulluksi ja ilmaista mielipiteensä kaikissa lasta koskevissa viranomaistoimissa. Lapsi osallistuu häntä koskeviin neuvotteluihin ja lapselle annetaan mahdollisuus tuoda omaa näkemystään esille itse tai omaohjaajan avustamana. Lapsi osallistuu kuukausikoosteensa laadintaan käymällä tämän läpi omaohjaajan kanssa ja antamalla siihen omia kommenttejaan. Lapsella on aina mahdollista myös kertoa koosteen yhteydessä terveisensä sosiaalityöntekijälle.

Omaohjaajan ja lapsen välisessä työskentelyssä korostetaan asiakkaan osallisuutta ja toimintakyvyn vahvistamista. Lapsen ja perheen kanssa täytetään säännöllisesti toimintakykymittaria, jonka avulla voidaan tarkastella lapsen tilanteen kehitys- ja haastekohtia sekä luoda yhteisiä tavoitteita hoito- ja kasvatussuunnitelmaan, jonka laadinnassa on mukana omaohjaajan lisäksi lapsi ja hänen huoltajansa. Lapsilta kerätään säännöllisesti asiakaskokemuskyselyn avulla palautetta, jonka lapset voivat täyttää anonyymisti.

Rajoituspäätösten lapsikohtaisissa arvioinneissa huolehditaan, että lapsi saa kertoa oman kokemuksensa tilanteesta ja henkilökunnan toiminnasta. Lapsikohtaisen arvion kuvauksessa tulee arvioida rajoituksen toteuttamista, vaikutusta ja henkilöstön toimintaa tilanteessa.

Sisällöllisesti rajoituksen lapsikohtainen arviointi painottaa rajoitukseen johtaneen tilanteen, rajoituksen käyttämisen yleisten edellytysten, asiakassuunnitelman mukaisten perusteiden, toteuttamistavan, vaikuttavuuden ja toimenpiteeseen osallistuneen henkilöstön toiminnan käsittelyä yhdessä lapsen kanssa. Rajoitus ja sen toteuttamistapa on käytävä läpi myös lapsen huoltajien kanssa, mikäli ei ole ilmeisen tarpeetonta tai mahdotonta. Arvioinnin sisällössä painopiste on yhdessä lapsen kanssa tehtävässä arvioissa ja huoltajat huomioiden. Rajoituspäätöksen läpikäynnin sekä lapsikohtaisen arvioinnin teon yhteydessä lapselle selvitetään hänellä olevat muutoksenhaku- ja oikeussuojakeinot ja mahdollisuus oikeusapuun.

Jokaisella lapsella on tiedossa, kuka on hänen asioistaan vastaava sosiaalityöntekijä sekä hänen yhteystietonsa.

Yksiköissä pidetään viikoittain lasten kokous, johon kaikilla yksikköön sijoitetuilla lapsilla on mahdollisuus osallistua. Lasten kokouksissa lapsilla on mahdollisuus tuoda esiin heille tärkeitä teemoja ja samalla lasten kanssa sovitaan arjen toimintamalleista yhdessä.

Yksikön vastuhenkilö eli toiminnanjohtaja on yksiköissä läsnä ja luo lapsiin sellaisen suhteen, että lapset voivat lähestyä ohjaajien ja yksikön johtajien lisäksi myös toiminnanjohtajaa omiin asioihinsa liittyen.

Miten varmistetaan asiakkaiden asiallinen kohtelu ja miten menetellään, jos epäasiallista kohtelua havaitaan?

Asiakkaiden asiallinen kohtelu varmistetaan henkilökunnan riittävällä ammattitaidolla sekä perehdyttämislle Sospron työskentelytapoihin. Työyhteisössä keskustellaan säännöllisesti eettisistä toimintatavoista ja luodaan ilmapiiri, jossa voidaan avoimesti keskustella asioista jo ennen kuin isoja ongelmia pääsee syntymään.

Ilmoitusvelvollisuus

Sote-valvontalain 29§:ssä säädetään sekä palveluntuottajan että henkilöstön ilmoitusvelvollisuudesta. Tämä tarkoittaa, että jos henkilöstö havaitsee, tai saat tietoonsa epäkohdan asiakkaan sosiaalihuollon toteuttamisessa niin siitä täytyy tehdä ilmoitus. Tällainen epäkohta on asiakkaan kaltoinkohtelu. Kaltoinkohtelulla tarkoitetaan fyysistä, psyykkistä tai lääkkeillä aiheutettua toimintaa.

Lisäksi ilmoitusvelvollisuus koskee asiakasturvallisuutta uhkaavia tekijöitä, kuten toteutumaton henkilöstömitoitus, liian vähän sosiaali- ja terveydenhuoltoon koulutettua henkilökuntaa, tai jos toimintakulttuurissa on asiakkaalle vahingollisia toimia tai epäasiallista kohtelua.

Sosiaalihuollon tehtävissä toimiva työntekijä on velvollinen viipymättä ilmoittamaan toiminnasta vastaavalle henkilölle, jos hän itse huomaa tai saa tietoonsa epäkohdan tai ilmeisen epäkohdan uhan asiakkaan sosiaalihuollon toteuttamisessa. Metsätammessa tämä tarkoittaa, että asiasta ilmoitetaan viipymättä Metsätammen toiminnanjohtajalle. Toiminnanjohtajan velvollisuus on ilmoittaa asiasta hyvinvointialueen sosiaalihuollon johtavalle viranhaltijalle.

Jos esiin nousee epäkohtia, ryhdytään tarvittaviin toimiin välittömästi ja tilanne pyritään selvittämään mahdollisimman nopeasti ja avoimesti. Kaikkia asianomaisia kuullaan tilanteessa ja asiakkaan huoltajien sekä sosiaalityöntekijän kanssa keskustellaan asiasta. Tarvittaessa laaditaan kirjallinen selvitys ja/tai ryhdytään työnjohdollisiin toimenpiteisiin.

Ilmoitus voidaan tehdä salassapitosäännösten estämättä. Yksikön johtajat vastaavat siitä, että jokainen työntekijä tietää ilmoitusvelvollisuus-käytännöistä, asia käydään läpi perehdytysvaiheessa. Mikäli epäkohtaa ei saada korjatuksi, on toiminnanjohtajan ilmoitettava asiasta lupa-, ja valvontavirastolle. Ilmoituksen tehneeseen henkilöön ei saa kohdistaa kielteisiä vastatoimia ilmoituksen seurauksena.

Miten varmistetaan asiakkaan informointi hänen käytettävissään olevista oikeusturvakeinoista?

Rajoitustoimenpiteiden yhteydessä sekä rajoitustoimenpiteiden lapsikohtaisia arvioita täyttäessä käydään läpi lapsella olevat muutoksenhaku- ja oikeussuojakeinot ja mahdollisuus oikeusapuun. Yksikön johtajat sekä toiminnanjohtaja valvovat näiden asioiden toteutumista.

Tähän omavalvontasuunnitelmaan on kirjattu asiakkaan oikeusturvakeinot. Yksikön johtajien ja toiminnanjohtajan vastuulla on varmistaa, että jokainen yksikössä työskentelevä on tietoinen asiakkaan oikeusturvakeinoista ja osaa auttaa asiakasta tarvittaessa.

Miten varmistetaan asiakkaiden itsemääräämisoikeuden toteutuminen, ja mitkä ovat asiakkaan itsemääräämisoikeuden rajoittamista koskevat periaatteet ja rajoitusten konkreettiset menettelytavat?

Päivittäiset arjessa käytävät keskustelut lapsen kanssa ovat tärkeässä osassa itsemääräämisoikeuden toteutumisessa ja lapsen mielipiteiden selvittämisessä.

Lapsi saa itse päättää vapaa-ajanvietostaan ja harrastuksistaan. Yksikössä lapsella on käytössä oma huone, jonka sisustukseen lapsi voi vaikuttaa. Lapsella on omassa huoneessaan oikeus yksityisyyteen. Lapset kohdataan yksikössä yksilöinä ja jokaista lasta tuetaan kohti omannäköistä elämää, tässä lapsen omien mielipiteiden ja ajatusten selvittäminen on avainasemassa.

Itsemääräämisoikeutta koskevista periaatteista ja käytännöistä keskustellaan lapsen ja lapsen huoltajien kanssa. Yksiköissä on yhteisesti sovittuja toimintatapoja, joita yksikössä tulisi jokaisen noudattaa. Tällaisia ovat esimerkiksi jokaisen fyysinen koskemattomuus ja toisten omaisuuden kunnioittaminen, sekä muiden huomioiminen. Yksiköissä on viikkosuunnitelmat, jotka määrittelevät mm. ruokailuajat, toimintapäivät ja siivouspäivät, sekä antavat suuntaa yksikköön paluuajoista ja nukkumaanmenoajoista. Asuinyksikön viikkoaikataulu käydään yhdessä lapsen kanssa läpi lapsen muuttaessa yksikköön. Jokaiselle lapselle tehdään viikoittain henkilökohtainen viikkosuunnitelma, johon kirjataan edellä mainittujen lisäksi lapsen omaohjaaja-ajat, sekä muut henkilökohtaiset menot. Metsätammessa jokainen lapsi on yksilö ja hoito- ja kasvatustyössä lapsen arkea suunniteltaessa otetaan huomioon lapsen yksilölliset kehitys- ja tuentarpeet. Lapselle annetaan lapsen ikä- ja kehitystaso huomioiden sopivassa suhteessa rajoja ja vastuuta. Mikäli lapsen toiminta vaarantaa häntä tai muita yhteisön jäseniä ja sekä yleiset että erityiset edellytykset täyttyvät, harkitaan rajoitustoimenpiteiden käyttöä lapsen turvaamiseksi. Aina jos lapsen itsemääräämisoikeutta rajataan, tehdään se laillisen rajoitustoimenpiteen nojalla. Rajoitustoimenpiteitä ei koskaan käytetä rangaistuksena.

Kaikista rajoitustoimista tehdään rajoittamispäätös (LSL 74§) ja toimitaan rajoituspäätösohjeistuksen mukaan. Teemme avointa yhteistyötä lasten vanhempien ja lapsen asioista vastaavan sosiaalityöntekijän kanssa. Vakavista ja selkeästi lain vastaisista rikkomuksista toimimme lain vaatimalla tavalla. Rajoitustoimenpiteiden tarve ja edellytysten täytyminen arvioidaan aina tilanne- ja

lapsikohtaisesti. Rajoitustoimenpiteet perustuvat lastensuojelulakiin ja niille on oltava aina selkeät perusteet. Työryhmää ohjataan säännöllisesti rajoitustoimenpiteiden käytössä ja rajoitustoimenpiteistä on olemassa kirjallinen ohjeistus. Yksiköissä on käytössä seuraavat rajoitustoimenpiteet:

- Yhteydenpidon rajoittaminen (kiireellisissä tialnteissa, max 30 vkr, vain toiminnanjohtajan päätöksellä)
- Aineiden ja esineiden haltuunotto
- Henkilötarkastus
- Henkilökatsastus
- Omaisuuden, lähetysten ja tilojen tarkastaminen ja lähetysten luovuttamatta jättäminen
- Kiinnipitäminen
- Liikkumisvapauden rajoittaminen
- Luvatta laitoksesta poistuneen lapsen palauttaminen
- Eristäminen (Metsätammessa ei lähtökohtaisesti eristetä lapsia. Eristämisspätös voi kuitenkin tulla aiheelliseksi, mikäli lasta hetkellisesti estetään tulemasta pois omasta huoneestaan, esimerkiksi turvallisuussyistä.)

Yksikössä työskentelevän henkilökunnan tehtävä on kertoa lapsille erilaisista rajoitustoimenpiteistä sekä siitä, millainen toiminta johtaa mihinkin rajoitustoimenpiteisiin. Lapsille myös kerrotaan heidän mahdollisuudestaan kysyä lisätietoja aina halutessaan. Lastensuojelulaista löytyy kaikkia koskevat yhteiset edellytykset sijaishuollon rajoituksista. Yksikössä käytetään lastensuojelulain mukaisia rajoitustoimenpiteitä, jos se lapsen hoidon ja huolenpidon kannalta on välttämätöntä. Rajoitustoimenpiteiden käytön yhteydessä on tärkeä varmistaa, että lapsi ymmärtää miksi häntä rajoitetaan sekä selvittää lapsen mielipide rajoituksen käytöstä. Rajoitustoimenpidepäätökset käydään aina läpi lapsen kanssa ja niistä kirjataan rajoituksen lapsikohtainen arviointi. Lapsille tuodaan myös esiin, mitä hän voi tehdä, jos kokee olevansa eri mieltä käytetyn rajoitustoimenpiteen tarpeellisuudesta.

Mitkä ovat asiakkaan hoito- ja kasvatussuunnitelman laadinnan ja päivittämisen menettelytavat?

Hoito- ja kasvatussuunnitelma tehdään lapselle viimeistään 2 viikon kuluessa lapsen ensimmäisestä asiakassuunnitelmanneuvottelusta ja suunnitelmaa tarkistetaan aina asiakassuunnitelmanneuvottelun jälkeen, sekä lapsen tilanteen ja kasvatustavoitteiden muuttuessa. Hoito- ja kasvatussuunnitelman päivityksessä apuna käytetään toimintakykymittaria, joka täytetään yhdessä lapsen, hänen vanhempiensa sekä omaohjaajien toimesta 1-2kk välein. Hoito- ja kasvatussuunnitelman päivitykseen otetaan mukaan lapsi ja hänen perheensä.

Miten varmistetaan, että palveluyksikön henkilökunta toimii asiakkaan hoito- ja kasvatussuunnitelman mukaisesti, ja miten suunnitelman toteutumista ja päivittämistä seurataan?

Asiakkaiden hoito- ja kasvatussuunnitelman mukaista toimintaa käydään läpi omaohjaajien kanssa säännöllisissä omaohjaajapalaverissa, sekä one to one- keskusteluissa. Omaohjaajat tuovat näitä suunnitelman mukaisia toimintatapoja koko työryhmän tietoon työryhmäkokouksissa. Asiakkaiden hoito- ja kasvatussuunnitelman toteuttamista sekä päivittämistä seuraavat ja johtavat yksikön johtajat toiminnanjohtajan tuella.

Metsätammen menettelyt muistutusten käsittelyssä

Yksikön palvelun laatuun tai asiakkaan saamaan kohteluun tyytymättömällä on oikeus tehdä muistutus yksikön vastuhenkilölle, eli toiminnanjohtajalle. Muistutuksen voi tehdä tarvittaessa myös hänen laillinen edustajansa, omainen tai läheinen. Muistutuksen vastaanottajan käsittelee asian ja antaa siihen kirjallisen, perustellun vastauksen kohtuullisessa ajassa.

Muistutuksen vastaanottaja ja sen käsittelystä vastaava henkilö

Sospro Metsätammen palvelun laatuun tai asiakkaan saamaan kohteluun tyytymättömällä on oikeus tehdä muistutus yksikön vastuuhenkilölle, eli toiminnanjohtajalle. Toiminnanjohtaja Jani Korhonen, jani.korhonen@sospro.fi, puh. 050 564 1910. Muistutuksen voi tehdä tarvittaessa myös hänen laillinen edustajansa, omainen tai läheinen. Toiminnanjohtaja käsittelee asian ja antaa siihen kirjallisen, perustellun vastauksen kohtuullisessa ajassa.

Asiakkaalla on oikeus tehdä muistutus myös sosiaalihuollon johtavalle viranhaltijalle. Varsinais-Suomen hyvinvointialueella muistutukset osoitetaan sosiaalityön johtavalle viranhaltijalle (Soile Merilä) ja postitetaan osoitteeseen Varsinais-Suomen hyvinvointialueen kirjaamo, PL 52, 20521 Turku, kirjaamo@varha.fi (ei automaattisesti salattu) tai tietoturvallisen Suomi.fi asiointikanavan kautta.

Asiakas voi olla tarvittaessa yhteydessä myös sosiaaliasiavastaavaan. Sosiaaliasiavastaava on puolueeton henkilö, jonka tehtävä on neuvoa sosiaalihuollon asiakkaita ja heidän omaisiaan lakien soveltamiseen ja asiakkaiden oikeuksiin liittyen. Sosiaaliasiavastaava avustaa tarvittaessa muistutuksen teossa. Asiakas voi ottaa yhteyttä Varsinais-Suomen hyvinvointialueen sosiaaliasiavastaaviin puhelimitse, sähköpostitse tai tietoturvallisen Suomi.fi asiointikanavan kautta. Tietoturvasyistä asiakkaan salassa pidettäviä henkilökohtaisia tietoja ei tule lähettää suojaamattomalla sähköpostilla. Sosiaaliasiavastaava vastaa asiakkaan lähettämiin sähköposteihin salattuna sähköpostina. Sosiaaliasiavastaavan tavoittaa puhelimitse puhelinaikana. Sosiaaliasiavastaavien puhelinaika: ma-pe klo 10-12 ja 13-15. Puh. 02 313 2399. Puhelimeen vastaa vuorossa oleva sosiaaliasiavastaava. Jos linja on varattu, voit jättää takaisinsoittopyynnön. Yhteydenottopyynnön voit lähettää myös sähköpostilla sosiaaliasiavastaava@varha.fi (älä lähetä sähköpostitse salassa pidettävää tietoa). Lapsia autetaan tarvittaessa löytämään oman kotikunnan mukainen sosiaaliasiavastaava.

Tavoiteaika muistutusten käsittelylle?

14 vrk

Mitkä ovat muistutusten käsittelyä koskevat menettelytavat ja miten varmistetaan, että muistutukset käsitellään asianmukaisesti?

Muistutuksen vastaanottaja, eli toiminnanjohtaja arvioi, mitä toimenpiteitä muistutuksen takia on tehtävä.

Muistutusasia selvitetään aina riittävällä tavalla ja laajuudella, kaikkia osapuolia kuullen ja siihen annetaan perusteltu kirjallinen vastaus. Myös suullisesti tehtyyn muistutukseen vastataan kirjallisesti. Muistutus ja siihen annettu vastaus käydään aina läpi työryhmän kanssa.

Vastauksesta käy aina ilmi, mihin toimenpiteisiin muistutuksen takia on ryhdytty tai miten asia on muuten ratkaistu. Muistutuksen käsittelyssä noudatetaan soveltuvin osin hallintomenettelylain säännöksiä.

Miten muistutukset, kantelu- ja muut valvontapäätökset käsitellään ja huomioidaan toiminnan kehittämisessä?

Tulleet muistutukset, kantelut ja muut valvontapäätökset käsitellään aina johtoryhmässä sekä työryhmien kanssa. Tehtyjen huomioiden perusteella tarkennetaan yksiköiden toimintasuunnitelmia, omavalvontasuunnitelmaa ja kehitetään olemassa olevia toimintatapoja.

Henkilöstön käyttö ja riittävyyden varmistaminen

Sospron henkilöstö koostuu sosiaali-, terveys- ja kasvatustalon ammattilaisista, joilla on joko toisen asteen tai korkeakoulutasoinen tutkinto. Henkilöstörakenteessa noudatamme lain määräyksiä sekä sopimusvaatimuksia. Rekrytoitavan henkilöstön osaaminen ja soveltuvuus varmistetaan rekrytointiprosessin yhteydessä ja valittavien henkilöiden ammattioikeuksia koskevat rekisteritiedot tarkistetaan sosiaali- ja terveydenhuollon ammattihenkilöiden keskusrekisteristä, Julki-Terhikistä ja Julki-Suosikista. Hoito- ja kasvatushenkilöstöön kuuluvien työntekijöiden rikostausta selvitetään lasten kanssa työskentelevien rikostaustan selvittämisestä annetun lain (504/2002) mukaisesti. Kunkin yksikön rekrytointisuunnitelmassa huomioidaan olemassaolevan työryhmän henkilöstön osaaminen ja kokemus sekä yksikön sijoitettujen lasten tarpeet.

Jokainen sosprolainen perehdytetään työtehtäviensä hoitamiseen lain- ja sopimusten sitomalla tavalla ja hänen osaamisestaan huolehditaan työsuhteen aikana täydennyskoulutuksen, työnopastuksen ja kehittämisen avulla. Perehdyttämisen, työnopastuksen ja suunnitelmallisen kehittämistyön avulla sitoutamme uudet ja vanhat työntekijämme yrityksemme ja toimintakäytäntöihimme. Perehdyttäminen on myös ennakoivaa turvallisuustoimintaa. Hyvin perehdytetty työntekijä hallitsee työtehtävän, työssä käytettävät työvälineet ja -menetelmät sekä osaa toimia myös uhka- ja poikkeustilanteissa.

Uudelle työntekijälle nimetään perehdyttäjä, joka vastaa perehdyttämisen toteuttamisesta. Samalla suunnitellaan, miten perehdytys toteutetaan. Perehdytyksen toteutuksessa hyödynnetään perehdytyskortteja, jotka toimivat perehdytykseen kuuluvien asioiden sisällön määrittäjinä, muistilistoina, aikatauluttajina ja perehdyttäjien nimeämisessä sekä vastuuttamisessa. Perehdytysaikaan vaikuttaa muun muassa perehtyjän työtehtävä, vastuualueet ja perehtyjän aiempi työelämäkokemus. Nimetyn pääperehdyttäjän lisäksi jokaisen työyhteisön jäsenen tulee osallistua uuden työntekijän perehdyttämiseen sekä työtehtävien että työyhteisön toimintatapojen osalta. Jokainen perehdytysprosessi myös arvioidaan yhdessä perehtyjän, perehdytyksestä vastuullisen sekä mahdollisesti muun työryhmän kesken. Perehdytyksen tukena Sosprolla on erilaiset koulutus- ja ohjevideot, sekä laatujärjestelmään kuuluvat työtä ohjaavat kuvaukset, ohjeet ja lomakkeet. Perehdytyskokonaisuutta tukee myös konsernihallinnon keskitetty perehdytystoiminta, jonka avulla perehdytykseen saadaan tasalaatuisuutta.

Mikäli yksikössä käytetään väliaikaisesti opiskelijoita hoito- ja kasvatushenkilöstössä, heidät perehdytetään tehtävään huolellisesti ja heidän työn ohjauksesta ja valvonnasta vastaa aina vuorossa oleva kokenut ja osaava hoito- ja kasvatushenkilöstö. Opiskelija ei ole koskaan työvuorossa yksin.

Henkilöstön ammatillista osaamista ylläpidämme ja kehitämme lain- ja säädöstenmukaisen toiminnan varmistamiseksi sekä edelläkävijyyden saavuttamiseksi. Osaamista kehitetään muun muassa koulutuksen, työnohjauksen, kehityskeskustelujen ja työssä oppimisen avulla. Koulutuksia toteutetaan yksilö, työryhmä ja koko henkilöstölle suunnattuina koulutuksina. Henkilöstön osaamista kehitetään vuosittain pidettävän kehityskeskustelun ja siihen kuuluvan osaamiskartoituksen pohjalta. Osaamiskartoitusten perusteella jokaiseen työryhmään muodostetaan yksikön kasvuympäristöä tukevat osaamistavoitteet ja yhdessä sovitut koulutustoimenpiteet yksikön koulutussuunnitelmaan. Koulutussuunnitelma on osa yksikön toimintasuunnitelmaa. Osaamisen kehittämisen tukena henkilöstöllä sekä esihenkilöillä on laatujärjestelmään kuuluva prosessikaavio, jossa kuvataan toimenpiteet sekä ohjeet osaamisen kehittämiseksi henkilökohtaisella sekä työryhmätasolla.

Sospron täydennyskoulutusohjelma Sospro-Akatemia tuottaa yhteistyössä Tampereen Ammattikorkeakoulun (TAMK) kanssa sosprolaisten täydennyskoulutuksen. Täydennyskoulutusohjelmaan kuuluu lastensuojelun substanssia tukevat opinnot, yksikön profiilin mukaiset erikoistumisopinnot sekä mahdollisuus syventää osaamista laajoissa opintokokonaisuuksissa.

Henkilöstön työhyvinvointi muodostuu hyvästä johtamisesta, osaavasta ja aikaansaavasta työtiimistä, työn ja muun elämän yhteensovittamisesta, yhteisesti sovituista pelisäännöistä sekä terveyttä edistävästä ja tukevista työterveyspalveluista. Työhyvinvoinnin toteutumista tuetaan Varhainen tuki -toimintamallin avulla. Varhaista välittämistä toteutetaan sekä esihenkilötyönä että työyhteisön jäsenenä. Myös työterveyshuolto on usein mukana tilanteen kartoittamisessa ja toimenpiteitä suunniteltaessa. Työyhteisökyselyn avulla selvitämme henkilöstömme kokemusta työhyvinvoinnin toteutumisesta. Työyhteisökyselyssä kysymme sitä, kuinka hyvin työn hallinnan tunne toteutuu, millainen kokemus on esihenkilötyöstä ja työyhteisön toimivuudesta. Tulosten perusteella jokaisessa työyhteisössä laaditaan yksikön toimintasuunnitelmaan kuuluvaan työhyvinvointisuunnitelmaan

tavoitteet ja toimenpiteet työhyvinvoinnin kehittämiseksi. Työhyvinvointikysely tehdään vuosittain kehittämistoimenpiteiden vaikuttavuuden arvioimiseksi. Työhyvinvointia varmentavien toimintatapojen noudattamista ohjaa ja valvoo yksikön lähiesihenkilö esihenkilönsä tuella. Yksikön työhyvinvointia tukevien toimintatapojen, ohjeistusten ja käytäntöjen kehittämisestä vastaa kokonaisuudessaan yksikön vastuuhenkilö.

Metsätammin henkilöstö ja sen riittävyyden seuranta

Palveluyksikön henkilöstömäärä, rekrytointiperiaatteet ja vuoratyövoiman käytön periaatteet:

Sospro Metsätammessa työskentelee hoito- ja kasvatustehtävissä vakituudessa työsuhhteessa 18 työntekijää sekä vastuuhenkilönä ja hallinnollisena esihenkilönä toimiva toiminnanjohtaja. Metsätammessa on kaksi asuinyksikköä, joissa molemmissa työskentelee hoito- ja kasvatushenkilöstöön kuuluvana työryhmän lähiesihenkilö yksikön johtaja sekä 8 työntekijää. Terhossa työskentelee lisäksi yksi määräaikainen työntekijä, joka paikkaa vakituisen henkilöstön tekemiä osa-aikaisuuksia. Asuinyksiköissä on aluehallintoviraston myöntämän luvan mukainen mitoitus. Henkilöstön rekrytoinnissa on keskeistä henkilön alalle soveltuvuus, työkokemus ja koulutus. Rekrytointia toteutetaan toiminnanjohtajan ja yksikön johtajien toimesta. Käytössä ei ole vuokratyövoimaa.

Miten varmistetaan sosiaali- ja terveydenhuollon ammattihenkilöiden ammattioikeudet sekä selvitetään lasten kanssa työskentelevien rikostausta?

Ennen työsuhteen vahvistamista varmistetaan henkilön ammattioikeus Valviran ammattirekisteristä. Jokaiselta tarkistetaan myös työsuhteen alussa rikosrekisteriote.

Miten varmistetaan, että henkilöstöllä on työtehtäviinsä asianmukainen koulutus, riittävä osaaminen ja ammattitaito sekä kielitaito?

Alalle soveltuvuutta arvioidaan työhaastattelussa ja aktiivisesti koeajan aikana. Työntekijän luotettavuus on ehdottoman tärkeää.

Hoito- ja kasvatushenkilöstö perehdytetään asiakastyöhön, asiakastietojen käsittelyyn ja tietosuojaan sekä omavalvonnan toteuttamiseen. Sama koskee myös yksikössä työskenteleviä opiskelijoita ja pitkään töistä poissaolleita. Johtamisen ja koulutuksen merkitys korostuu, kun työyhteisö omaksuu uudenlaista toimintakulttuuria ja suhtautumista asiakkaisiin ja työhön mm. itsemääräämisoikeuden tukemisessa tai omavalvonnassa.

Perehdyttämiseen varataan työaikaa ja asiat käydään läpi perehdytysuunnitelman mukaisesti. Yksikössä on käytössä perehdytyskortit, joiden avulla varmistetaan kattava ja tasavertainen perehdytys jokaiselle työntekijälle. Perehdyttämisen jälkeen lomake allekirjoitetaan, millä varmistetaan, että asiat on käyty läpi ja asioista ollaan yhteisymmärryksessä. Lomakkeesta jää kappaleet sekä työntekijälle, että esihenkilölle. Perehdytys on osana henkilöstön työhyvinvoinnin ja sitoutumisen tavoitteellista saavuttamista yhdessä työn laadun ja asiakasturvallisuuden ja -tyytyväisyyden kanssa. Perehdytyksen aikana yksikön johtaja käy keskustelua työntekijän kanssa, jotta kehittämiskohdat ja työntekijän perehdytyksen onnistumista voidaan arvioida jo perehdytyksen aikana. Koeaikana esihenkilö ja perehdytettävä käyvät keskustelua, joissa perehdytyksen riittävyys ja työntekijän osaaminen ovat keskiössä. Näin varmistetaan riittävä perehdytys ja henkilöstön osaaminen.

Metsätammessa työskentelevältä edellytetään suomen kielen puhe- ja kirjoitustaitoa ja osaaminen varmistetaan haastattelutilanteessa. Tarvittaessa käytetään myös tulkkia, jos lapsen tai vanhemman äidinkieli on jokin muu kuin suomi, eikä henkilöstöstä löydy riittävää kielitaitoa.

Miten asiakkaiden määrään ja tarpeeseen vastaavan henkilöstön riittävyys varmistetaan konkreettisesti kaikissa tilanteissa ja mitkä ovat sijaisten käytön periaatteet?

Työvoiman riittävyyttä ja kohdentamista kuhunkin työvuoroon arvioidaan kussakin asuinyksikössä yksikön johtajan toimesta jatkuvasti. Tarpeen mukaan työvoimaa kohdennetaan enemmän niihin vuoroihin, joissa sitä eniten tarvitaan. Lapsen oireillessa voimakkaasti, käytetään tarvittaessa lisäresurssia. Yksikön johtaja vastaa siitä, että asuinyksikössä paikalla on riittävä määrä työntekijöitä kussakin työvuorossa. Asuinyksikön työryhmästä vähintään puolella on ammattikorkeakoulututkinto, joista vähintään kaksi ovat sosionomi (amk) tutkinnon suorittaneita. Jokaisessa työryhmässä on vähintään yksi sairaanhoitaja. Yksikön hoito- ja kasvatushenkilöstö on moniammatillista ja henkilöstöllä on myös soveltuvan tutkinnon lisäksi täydennyskoulutusta. Henkilöstöllä on lastensuojelutyön kokemusta.

Yksikössä pyritään käyttämään tuttuja sijaisia, jotta voidaan varmistua sijaisvuoroon tulevan riittävästä perehdytyksestä ko.

yksikössä. Sijaisia käytetään tarpeen mukaan tilanteissa, joissa vakituinen henkilökunta ei riitä. Esim. lisäresurssin tarve tai äkilliset sairauspoissaolot. Kesäaikana sijaisia palkataan vuosilomien sijaistuksiin.

Miten huolehditaan henkilöstön riittävästä perehdyttämisestä ja ammattitaidon ylläpitämisestä sekä siitä, että henkilöstö osallistuu riittävästi ammatilliseen täydennyskoulutukseen?

Sosiaalihuollon ammattihenkilölaissa säädetään työntekijöiden velvollisuudesta ylläpitää ammatillista osaamistaan ja työnantajien velvollisuudesta mahdollistaa työntekijöiden täydennyskouluttautuminen. Yksikössä varmistetaan, että jokainen työntekijä suorittaa yksikön profiiliin mukaisen täydennyskoulutuksen Sospro-Akatemian kautta mahdollisimman pian työsuhteen alussa ja tämän jälkeen vuosittain täydentää osaamistaan Akatemian tarjonnasta. Työntekijöille mahdollistetaan myös vaativien asiakastilanteiden hallintaan MAPA-koulutus. Lääkehoidon osaamisen koulutus, ensiapukoulutus ja hygieniapassikoulutukset vaaditaan kaikilta työntekijöiltä ja niitä päivitetään tarpeen mukaan. Lisäksi asuinyksikön koulutustarpeiden mukaan voidaan harkita myös muita lisäkoulutuksia. Yksikön koulutussuunnitelma on osana yksikön toimintasuunnitelmaa. Työntekijöiden kanssa käydään keskustelua koulutustarpeista työryhmäkokouksissa sekä vuosittaisissa kehitys- ja onnistumisen arviointi -keskusteluissa.

Miten opiskelijoiden oikeus työskennellä varmistetaan sekä miten opiskelijoiden ohjaus, johto ja valvonta toteutetaan käytännössä?

Opiskelijat eivät koskaan työskentele yksin. Opiskelijoiden ohjaus, johto ja valvonta toteutetaan yksikön johtajien ja / tai kokeneiden työntekijöiden toimesta. Opiskelijoiden kanssa käydään läpi samanlainen perehdytys kuin muidenkin työntekijöiden kanssa. Opiskelijoilta pyydetään harjoitteluiden tai sijaistuksien yhteydessä ajantasainen opintorekisteriote.

Miten henkilöstön osaamista ja työskentelyn asianmukaisuutta seurataan toiminnan aikana, ja miten havaittuihin epäkohtiin puututaan?

Henkilöstön osaamista ja työskentelyn asianmukaisuutta seurataan työssä yksikön johtajan toimesta toiminnanjohtajan tuella. Työntekijän osaamista voidaan lisätä perehdyttämällä lisää sekä järjestämällä tarvittavaa koulutusta. Havaittuihin epäkohtiin puututaan epäkohdan vaatimalla tavalla. Epäkohdasta keskustellaan ja annetaan toimintaohjeet. Jos epäkohta toistuu, voidaan työntekijälle antaa suullinen huomautus ja tämän jälkeen kirjallinen varoitus. Jos asia ei korjaannu näiden toimenpiteiden myötä voidaan työsuhte myös päättää.

Miten varmistetaan vastuuhenkilöiden/lähiesihenkilöiden tehtävien organisointi siten, että lähiesihenkilöiden työhön jää riittävästi aikaa?

Yksikössä on selkeät työnkuvat, palaveri- ja kokouskäytänteet sekä toimenpide- ja aikatauluohjeet erilaisiin tilanteisiin. Vastuuhenkilönä työskentelevä toiminnanjohtaja tekee pelkästään hallinnollisia tehtäviä ja tukee asuinyksiköiden henkilöstöä sovituissa kokousrakenteissa sekä tarpeen mukaan arjessa läsnäolemalla. Lähiesihenkilö työskentelee yksikössä arkisin virka-aikaan. Lähiesihenkilölle on myös merkitty työvuoroihin sellaisia hetkiä, jolloin häntä ei lasketa mukaan hoito- ja kasvatustyön resurssiin vaan työskentelyä jää esihenkilötehtävien hoitoon ja tämä aika voi toteutua myös etätöinä, jolloin lähiesihenkilölle jää aikaa keskittyä hallinnollisiin tehtäviin. Tällöin yksikössä on ohjaaja korvaamassa yksikön johtajan puuttumisen. Työn ennakointi ja suunnittelu on tärkeässä roolissa.

Asuinyksikön esihenkilön poissaollessa henkilöstön tukena toimii Sospron esihenkilöpäivystysryhmä, johon kuuluvat yksikön johtajat. Esihenkilöpäivystyksessä annetaan tukea henkilöstöhallintoon liittyvissä asioissa ja lasten hoito-, kasvat- ja kuntoutustyöhön liittyvät asiat käsitellään anonyymisti.

Metsätammin monialainen yhteistyö

Miten yhteistyö ja tiedonkulku asiakkaan palvelukokonaisuuteen kuuluvien muiden sosiaali- ja terveydenhuollon palvelunjärjestäjien ja tuottajien kanssa on järjestetty?

Yksikköön sijoitetulla lapsella voi olla tarve koulun, terveydenhuollon, psykiatrian tai muiden sote-alan toimijoiden palveluille. Jotta palvelukokonaisuudesta muodostuisi asiakkaan kannalta toimiva ja hänen tarpeitaan vastaava, vaaditaan palvelunantajien välistä yhteistyötä, jossa erityisen tärkeää on tiedonkulku eri toimijoiden välillä. Näistä sovitaan erikseen tarvittaessa muiden palveluntuottajien kanssa. Yksikön ohjaajat ja yksikön johtaja ovat tietoisia kaikista lapsen palveluista ja huolehtivat, että lapsella on hänelle kuuluvat ja tarpeen mukaiset palvelut.

Yhteyttä muihin palvelunantajiin pidetään kasvotusten, puhelimitse ja sähköpostitse ohjaajien, omaohjaajien ja yksikön johtajan toimesta. Tarvittaessa eri toimijat osallistuvat lapsen asioissa verkostopalaveriin tai hoitoneuvotteluihin. Asiakkaan elämässä pidempiaikaisesti vaikuttavien ammattilaisten, esimerkiksi psykiatrian puolen kontaktien, kanssa pyritään järjestämään mahdollisuuksien mukaan tilaisuuksia keskustella kasvotusten. Metsätammen asiakkaiden koulu sijaitsee yksikön pihassa, joten opettajien ja avustajien kanssa ollaan päivittäisessä yhteydessä, lisäksi käytössä on Wilma.

Toimitilat ja välineet

Sospron lastenkodit ja niiden pihapiirit on suunniteltu lasten tarpeiden mukaisiksi. Tilojen ja ympäristön viihtyisyydestä ja toimivuudesta huolehditaan koko henkilöstön toimesta mutta esihenkilöt vastaavat oman työnjakonsa mukaisesti toimitilojen sekä ympäristön ylläpitoon, huoltoon ja epäkohtien korjaamiseen liittyvästä yhteistyöstä toimipistekohtaisten yhteistyökumppaneiden kanssa.

Jokaisella lapsella on oma huone, jonka lapsi saa sisustaa omannäköisekseen, omilla tavaroillaan. Yksikön tiloissa lapsilla on tilaa toimia, mahdollisuus olla yhdessä sekä myös mahdollisuus omaan rauhaan ja lepoon. Lasten yksityisyyden suoja huomioidaan tilojen käytössä esimerkiksi niin, että omaohjaaja keskustelee lapsen omista asioista lapsen oman huoneen rauhassa. Sospron lastenkodit sijaitsevat erilaisissa ympäristöissä, toiset maaseudun rauhassa ja toiset lähellä palveluja kaupunkimaisemmassa ympäristössä. Kunkin yksikön pihapiirissä on mahdollisuus yhdessäoloon ja ulkoiluun.

Tilojen ja ympäristön turvallisuuden ja asianmukaisuuden varmistamisessa hyödynnetään viranomaisohjausta. Jokaisessa yksikössä on lainmukainen ja säännöllisesti päivitettävä palo- ja pelastussuunnitelma sekä poistumisturvallisuussuunnitelma. Henkilöstön tilaturvallisuuteen liittyvää osaamista ylläpidetään säännöllisten palo- ja pelastautumiskoulutusten yhteydessä. Yksikön tilojen ja ympäristön turvallisuutta varmistavia toimintatapoja harjoitellaan vuosittain järjestettävissä turvallisuuskävelyissä sekä henkilöstön, että lasten kanssa.

Välineiden turvallinen käyttö varmistetaan huolellisella perehtymisellä välineiden toimittajan käyttöohjeisiin. Koko henkilöstöllä on käytössään välineiden käyttöä koskevat ohjeistukset ja ohjeiden mukaista toimintaa valvoo arjessa yksikön lähiesihenkilö. Välineiden käyttöön liittyvistä ohjeistuksista ja käytännöistä vastaa kokonaisuudessaan yksikön vastuhenkilö.

Tilojen, ympäristön ja välineiden asiakasturvallisuutta varmentavien toimintatapojen noudattamista ohjaa ja valvoo arjessa yksikön lähiesihenkilö. Yksikön tilojen ja ympäristön toimivuudesta, tilojen käyttöön liittyvistä ohjeistuksista ja käytännöistä vastaa kokonaisuudessaan yksikön vastuhenkilö.

Metsätammen toiminassa käytettävät tilat ja välineet

Yksikön käytössä olevat tilat, välineet ja ympäristö:

Sospro Metsätammen tilat ovat suunniteltu vastaamaan lasten tarpeita. Tilat ovat avarat ja viihtyisät. Asuinyksiköistä löytyy tiloja ruuanlaittoon, ajanviettoon, tv:n katseluun ja pelailuun, pyykinpesuun sekä varastointiin. Pihassa on monipuolinen välineistö lasten ulkoiluun ja urheiluun. Yhteiskäytössä olevia tiloja ovat sauna, neuvotteluhuone sekä kesäkeittiö.

Lapsen käytössä olevat tilat ja välineet:

Jokaisella lapsella on asuinyksikössä oma huone, jonka sisustamiseen lapsi saa itse osallistua. Yksikön käytössä olevat tilat ja välineet ovat myös lasten käytössä ja lapsilla on mahdollista tuoda mukanaan asuinyksikköön omia tärkeitä tavaroitaan tai harrastusvälineitä, esimerkiksi omia polkupyöriä, joiden säilytys onnistuu lukittavissa varastotiloissa.

Miten varmistetaan, että tilat, välineet ja toimintaympäristö ovat turvallisia ja soveltuvat lasten tarpeisiin?

Tilojen suunnitteluvaiheessa on otettu huomioon tilojen käyttötarkoitus. Turvallisuutta ja soveltuvuutta arvioidaan ja mahdolliset puutteet otetaan huomioon tilojen, välineiden ja toimintaympäristön kehittämisessä. Turvallisuuspoikkeamista on jokaisella työntekijällä velvollisuus ilmoittaa heti.

Milloin tilojen turvallisuustarkastukset ovat toteutuneet ja miten tarkastuksissa esiin nousevat havainnot otetaan huomioon?

Toimitiloja ylläpidetään ja huolletaan säännöllisesti ja tarpeen mukaan. Esiin nouseviin havaintoihin reagoidaan asian vaativalla tavalla.

- Palotarkastus 27.9.2024. (Käynniltä tuli havaintoja, joihin reagoitiin. Näitä olivat automaattisen sammutuslaitteiston kunnossapitopäiväkirjan toimittaminen palotarkastajalle, sprinklerikeskuksen tyhjentäminen sinne kuulumattomasta tavarasta, henkilöstön opastaminen paloilmalaitteiston käyttöön, koulun henkilökunnan kouluttaminen palovaroitinjärjestelmän toimintaan ja käyttöön liittyen, sekä koulun teknisen tilan tyhjentäminen sinne kuulumattomasta tavarasta.)
- Poistumisharjoitus 7.10.2024./// Henkilöstön kanssa harjoiteltiin poistumista joulukuussa 2025 työryhmäpäivien yhteydessä. Lasten kanssa harjoiteltiin poistumista molemmissa yksiköissä joulukuussa 2025.
- Yksikköön asennettiin viivästetty palohälytysjärjestelmä syksyllä 2025. Koko henkilöstö koulutettiin järjestelmän käyttöön ja koulutusta ylläpidetään säännöllisellä kertauksella aiheeseen liittyen.

Miten henkilöstön tilojen tai välineiden turvalliseen käyttöön liittyvä koulutus on järjestetty?

Sospro Metsätammen valmius- ja jatkuvuudenhallintasuunnitelma käydään läpi työntekijän perehdytyksessä. Suunnitelma pitää sisällään turvallisuusselvitykset, palo- ja pelastussuunnitelmat sekä varautumissuunnitelmat ja käytännöt uhka- ja vaaratilanteiden varalle. Järjestämme turvallisuuskävelyt uusille työntekijöille osana perehdytystä. Paloharjoituksia ja poistumisharjoituksia järjestetään vuosittain sekä työntekijöille että lapsille. Paloturvallisuuteen liittyvät asiat käydään jokaisen lapsen kanssa läpi tämän muuttaessa yksikköön.

Yksikössä on viivästetty palohälytysjärjestelmä, joka otettiin käyttöön syksyllä 2025. Järjestelmän käyttö perehdytettiin yhteisesti vakituiselle henkilöstölle ja lisäksi henkilökohtaisesti jokaiselle tuntityöntekijälle sekä uudelle työntekijälle.

Millaisia riskejä yksikön tilojen tai välineiden käyttöön on tunnistettu?

Keittiössä käytettävät veitset ym. terävät työvälineet säilytetään lukituissa laatikoissa ja kaapeissa.

Ulko-ovet pidetään aina lukittuna ulkoapäin ja sen avaa vuorossa oleva ohjaaja. Ovista kulkeva huolehtii niiden lukkiutumisesta. Ulospäin asuinyksiköstä pääsee aina, paitsi jos lapsella on liikkumisvapauden rajoituspäätös ja ovet ovat sen vuoksi lukittuina.

Metsätammen yleisissä tiloissa olevat palopainikkeet ja hätäpoistumispainikkeet on siirretty palopäällikön luvalla toimistoihin, koska lapset käyttivät niitä väärin. Yksikköön asennettiin palopäällikön luvalla viivästetty palohälytysjärjestelmä syksyllä 2025 toistuvien aiheettomien palohälytysten vuoksi. Koko henkilöstö koulutettiin järjestelmän käyttöön ja koulutusta ylläpidetään säännöllisellä kertauksella aiheeseen liittyen.

Riskikartoitus tehdään yhdessä henkilöstön kanssa työryhmäpäivien yhteydessä. Työterveyshuolto tekee riskienkartoituksen säännöllisesti.

Miten tilojen ja välineiden ylläpito ja huolto toteutetaan sekä miten niihin liittyvät epäkohtailmoitukset huomioidaan?

Toimitiloja ylläpidetään ja huolletaan säännöllisesti ja tarpeen mukaan. Jokaisella työntekijällä on velvollisuus tuoda esiin havaitsemiaan epäkohtia ja kirjata niistä poikkeama.

Kiinteistöhuolto seuraa, tarkastaa ja huoltaa tiloja, sekä ympäristöä. Metsätammen kiinteistöhuollosta vastaa:

Kailep Oy, Turuntie 21, 24240 Salo 050 47 100 49 info@kailep.fi Käyntiosoite: Inkereentie 171, 24280 Salo

Kiinteistöhuollon yhteyshenkilö: Hermann Larke p. 0503661110, hermanni.larke@kailep.fi

Akuuteissa hätätilanteissa ollaan yhteydessä palo- ja pelastusviranomaisiin.

Teknologiset ratkaisut

Yksikön hoito- ja kasvatustyössä käytetään teknologisia laitteita vain asiakastyön kirjaamiseen tarkoitettua asiakastietojärjestelmä Nappulaa. Asiakastietojärjestelmän käyttöön liittyvästä perehdytyksestä, osaamisesta, ja arjen tuesta vastaa yksikön johtaja. Nappulan käyttöön liittyvä ohjeistus löytyy kattavasti henkilöstön käyttöön sisäisestä intranetistä sekä yksikköön tulostetuista ohjeista. Asiakastietojärjestelmään liittyvien vikatilojen aikainen toiminta sekä vastuut esimerkiksi tiedottamisessa ja henkilöstön ohjeistuksesta sekä ohjeistus asiakastietojen kirjausten laatimisesta löytyy yksikön valmius- ja jatkuvuudenhallintasuunnitelmassa, jossa kerrotaan miten manuaalisesti kirjattavien asiakastietojen tietosuojasta huolehditaan mahdollisen häiriötilanteen aikana. Nappulan pääkäyttäjänä toimii Sospron laatu- ja kehitysasiantuntija, joka vastaa Nappulaan liittyvistä häiriö- ja ongelmatilanteiden selvittämisestä sekä yhteydenpidosta järjestelmätoimittajan ja yksiköiden välillä.

Yksikköön sijoitetuilla lapsilla on käytössään omat tai yksikön hankkimat puhelimet, tabletit tai tietokoneet, joiden avulla heidän on mahdollista päästä yksikön lapsille tarkoitettuun langattomaan verkkoon. Yksikön vastuuhenkilö vastaa yhdessä verkon toimittajan kanssa siitä, että langaton verkko on tietoturvallinen, ja että henkilöstö osaa ohjeistaa lapsia sekä verkon, että laitteiden käytössä. Mahdollisissa ongelmatilanteissa vastuuhenkilö selvittää asia verkon toimittajan kanssa.

Yksiköissä on lain mukaiset palohälyttimet, sprinkler-järjestelmä, sammuttimet ja poistumistie valojärjestelmä. Järjestelmiä testataan määräajoin yksikön yhteistyökumppanina toimivan huoltomiehen, sekä paloviranomaisten toimesta. Tarkempi ohjeistus näiden laitteiden käytöstä sekä toimintaohjeet vika- ja ongelmatilanteissa löytyy yksiköissä olevasta valmius- ja jatkuvuudenhallintasuunnitelmasta.

Muut teknologiset laitteet tukevat välillisesti hoito- ja kasvatustyön tekemistä, kuten laadunhallintaan, henkilöstö- ja taloushallintoon tarkoitetut it-järjestelmät sekä kulunvalvontaan ja turvallisuuteen liittyvät laitteet. Yksikön johtaja huolehtii arjessa, että henkilöstöllä on riittävä perehdytys ja osaaminen näiden järjestelmien käyttöön. It-järjestelmillä on Sospro-konsernissa yhteiset pääkäyttäjät, jotka on listattu tässä ohjeessa [IT-työkalut ja vastuuhenkilöt esittely](#). Näiden laitteiden pääkäyttäjät huolehtivat niiden käyttöön liittyvästä ohjeistuksesta, sekä virhe- ja ongelmatilanteissa tiedonvälityksestä it-järjestelmän ja yksikön henkilöstön välillä. Eensisijaisesti tiedonvälitys tapahtuu sisäisen intranetin kautta ja kiireellisissä tilanteissa tieto välitetään puhelimitse.

Yksikön teknologisiin ratkaisuihin liittyvien toimintatapojen noudattamista ohjaa ja valvoo yksikön lähiesihenkilö. Teknologisten ratkaisuiden toimivuudesta, ohjeistuksista ja käytännöistä vastaa kokonaisuudessaan yksikön vastuuhenkilö.

Metsätammen teknologiset ratkaisut ja niiden käyttö

Mitä kulunvalvontaan tai turvallisuuteen tarkoitettuja teknologisia ratkaisuja yksiköllä on käytössä?

Sospro Metsätammessa yksiköissä on käytössä on turvanapit, joiden avulla voidaan hätätilanteessa hälyttää apua toisesta yksiköstä paikalle. Lisäksi, kun turvanappia painetaan, lähtee siitä hälytys vartiointifirmaan. Hälytyksen saatuaan vartija soittaa yksikköön ja varmistaa tarvitaanko häntä yksikköön varmistamaan ohjaajien turvallisuutta. Turvanappien käyttöön ja testaamiseen on yksiköissä olemassa ohjeet. Vartijat eivät koskaan osallistu lasten hoito- ja kasvatustyöhön, eivätkä lasten hoidollisiin kiinnipitoihin.

Metsätammessa ei ole kameravalvontaa.

Asuinyksikössä on tulipalojen varalle sprinkleri-järjestelmä, palohälyttimet sekä palopainikkeet. Metsätammessa on syksyllä 2025 otettu käyttöön viivästetty palohälytys, jonka käyttöön kaikki työntekijät on koulutettu. Ohjeet löytyvät palo- ja pelastussuunnitelmasta. Asuinyksiköiden väli tilasta löytyy myös ilmanvaihtokoneen sammutusnappi.

Mitä teknologisia ratkaisuja asiakkailta on henkilökohtaisessa käytössä (yksikön hankkimia) ja miten niiden turvallinen käyttö on ohjeistettu ja ohjeiden mukaista käyttöä seurataan?

Ei ole.

Lääkehoito ja lääkinnälliset laitteet

Sospron palveluyksiköissä huolehditaan jokaisen lapsen oikeudesta saada tarvitsemansa terveydenhuollon kiireettömät sekä kiireelliset palvelut. Kaikki sijoitetut lapset ovat julkisen terveydenhuollon piirissä. Jokaisella yksiköllä on oma lääkehoitosuunnitelma, joka perustuu Valviran Turvallinen lääkehoito-oppaaseen. Yksiköiden lääkehoitosuunnitelmassa on nimetty lääkehoidon toteuttamisen vastuut sekä kokonaisuudesta vastaava henkilö. Lääkehoitosuunnitelma sekä lääkehoidon toteuttamisen käytännöt kuuluvat osaksi jokaisen sosprolaisen perehdytystä, jonka toteuttamisesta arjessa vastaa yksikön johtaja. Yksiköissä säilytettävät rajatut lääkevarastot äkillisiä tilanteita varten on kuvattu yksikön lääkehoitosuunnitelmassa.

Lääkinnälliset laitteet

Lääkealan turvallisuus- ja kehittämiskeskus (Fimea) valvoo lääkinnällisten laitteiden vaatimustenmukaisuutta sekä palveluntuottajien toimintaa. Fimea käsittelee myös lääkinnällisiin laitteisiin liittyviä vaaratilanneilmoituksia (Fimea 1/2023). Sospron lastenkodeissa noudatetaan Fimean määräyksiä ja ohjeita. Lääkinnällisten laitteiden käyttämisestä ja niiden turvallisuudesta arjessa vastaa yksikön johtaja. Lääkinnällisten laitteiden turvalliseen käyttöön annetaan riittävä perehdytys ja tarvittaessa asianmukainen koulutus. Laitteita käytetään sekä huolletaan valmistajan ja lääkärin ohjeiden mukaisesti.

Lääkinnällisiä laitteita Sospron sijaishuollon yksiköissä ovat muun muassa verensokerimittari, alkometri, verenpainemittari, Covid-19 testit, lapsen/nuoren insuliini pumppu, suu- ja nenäsuojat. Mikäli lääkinnällisessä laitteessa on yksilöllinen laitetunniste (Unique Device Identification, UDI) eli lääkinnälliseen laitteeseen liittyvä yksilöllinen numero- tai kirjainkoodi, merkitään tämä laite ja koodi lääkehoitosuunnitelmaan. Koodin avulla tietyt markkinoilla olevat laitteet voidaan tunnistaa yksiselitteisesti, ja niiden jäljitettävyyden helpottuu. Lääkinnällisten laitteiden turvallisuutta varmentaa laitteen toimittajan laatimat käyttöohjeet, joita yksikössä noudatetaan. Yksikön lähiesihenkilö valvoo lääkinnällisten laitteiden käyttöön liittyvien ohjeistusten ja käytäntöjen mukaista toimintaa arjessa. Yksikön vastuuhenkilö vastaa, että koko henkilöstöllä on riittävä osaaminen käyttää lääkinnällisiä laitteita ja seurata niiden toimintaa ja turvallisuutta.

Lääkinnällisiin laitteisiin liittyvistä vaaratilanteista ilmoitetaan välittömästi yksikön johtajalle sekä sairaanhoitajalle /lääkehoidon vastuuhjaajalle ja täytetään lääkityspoikkeamailmoitus Ilonan tai IMS mobile sovelluksen kautta. Vaaratilanteista, jotka ovat johtaneet tai olisivat saattaneet johtaa lapsen terveyden vaarantumiseen lääkinnällisen laitteen ominaisuuksien, ei-toivottujen sivuvaikutusten, häiriötoiminnan sekä riittämättömän tai virheellisen merkinnän vuoksi, on myös tehtävä mahdollisimman pian ilmoitus Lääkealan turvallisuus ja kehittämiskeskukselle (Fimea). Ilmoituksessa kerrotaan mahdollisimman tarkat tiedot lääkinnällisestä laitteesta, sen UDI koodi ja muut yksilöivät tiedot valmistajan vaaratilanneselvitystä varten. Ilmoitus lähetetään sähköpostitse laitevaarat@fimea.fi. Ilmoituksen voi toimittaa myös faksilla 029 522 3002 tai postitse: Lääkealan turvallisuus- ja kehittämiskeskus (Fimea), Lääkinnälliset laitteet, Mannerheimintie 166, PL 55,00034 Helsinki.

Metsätamman terveydenhoito, lääkehoito ja lääkinnälliset laitteet

Milloin yksikön lääkehoitosuunnitelma on laadittu tai milloin se on päivitetty ja kuka vastaa sen laatimisesta ja päivittämisestä?

Sospro Metsätamman lääkehoitosuunnitelmat on päivitetty seuraavalla tavoin:

Terho: 4.2.2025 Latvus: 4.11.2024.

Metsätamman lääkehoitosuunnitelma yhdistettiin yhteiseksi vuoden 2025 aikana. Päivitykset:

Lokakuu 2025

Toukokuu 2026

Asuinyksiköiden vastuusairaanhoitajat vastaavat lääkehoitosuunnitelmasta yhteistyössä toiminnanjohtajan ja yksikön johtajien kanssa. Suunnitelma päivitetään, jos yksikön lääkehoitoon liittyvät käytänteet muuttuvat oleellisesti, tai jos ohjaus- ja valvontakäynneillä tulee huomioita. Päivitys tehdään kuitenkin vähintään kerran vuodessa.

Kuka vastaa lääkehoidon asianmukaisuudesta ja lääkehoitosuunnitelman toteutumisesta ja seurannasta?

Asuinyksiköiden vastuusairaanhoitajat vastaavat lääkehoitosuunnitelman toteutumisesta ja seurannasta.

Viimesijainen vastuu on toiminnanjohtajalla.

Miten varmistetaan lääkehoitosuunnitelman turvallinen ja asianmukainen toteuttaminen arjessa?

Molempien asuinyksiköiden sairaanhoitaja yhdessä muun työryhmän kanssa. Lapsen terveydentilan seuranta tehdään jokaisessa työvuorossa. Yksikössä työskentelee vastuusairaanhoitajan lisäksi muitakin terveydenhuollon ammattilaisia. Akuuteissa tilanteissa koko hoito- ja kasvatushenkilöstö on vastuussa lapsen terveyden- ja sairaanhoidosta.

Terhon vastuusairaanhoitaja: Joonas Lehtonen, joonas.lehtonen@sospro.fi

Latvuksen vastuusairaanhoitaja: Elina Eriksson, elina.eriksson@sospro.fi

Miten varmistetaan lasten suunhoito?

Hammashoito järjestetään Halikon hammashoitolassa. Hampaiden ja suun terveydestä huolehtiminen toteutetaan yksikössä aikuisen tuella. Lapselle annetaan heti sijoituksen alussa tarvittavat välineet (hammasharja, hammastahna) hampaiden hoitoon. Lapsia ohjataan hampaiden pesussa jokaisen yksilöllisen tarpeen mukaan. Yksiköissä huolehditaan hampaiden pesun toteutumisesta suositusten mukaisesti kaksi kertaa vuorokaudessa.

Miten on järjestetty kiireetön sairaanhoito/lääkäripalvelut ja varmistetaan sitä koskevien ohjeiden noudattaminen?

Sijaishuoltoon sijoittamisen yhteydessä lapsen terveydentila on tutkittava, ellei terveydentilaa ole ollut mahdollista tutkia aikaisemmin tai muusta syystä ei ole käytettävissä riittäviä tietoja lapsen hoidon järjestämiseksi sijaishuollon aikana. (Lastensuojelulaki 51§) Jokaiselle Metsätammeen sijoitetulle lapselle varataan sijoituksen alkaessa tulotarkastusaika Halikon terveysasemalle.

Perusterveydenhuolto järjestetään Halikon terveysasemalla. Halikon terveysaseman palveluina on lääkärinvastaanotto, suun terveydenhuolto ja neuvola. Halikon terveysasema p. 02 772 3363, Hornintie 1, 24800 Halikko.

Tarvittaessa terveysasemalta tehdään lähete erikoissairaanhoidon puolelle. Erikoissairaanhoito järjestetään Turun yliopistollisessa keskussairaalassa (TYKS) Salon tai Turun toimipisteissä. Salon sairaalassa sijaitsee myös Salon päivystys.

Kouluterveydenhuolto / opiskelijaterveydenhuolto järjestetään jokaisessa koulussa oppilaan mukaan. Kouluterveydenhoitaja voi tarvittaessa olla mukana muissakin lapsen koulunkäyntiin liittyvissä asioissa. Terveystarkastukset hoidetaan koulussa.

Miten on järjestetty kiireellinen sairaanhoito/lääkäripalvelut ja varmistetaan sitä koskevien ohjeiden noudattaminen?

Kiireelliset ja / tai ensiaputilanteet hoidetaan Halikon terveysaseman päivystyksessä tai Salon sairaalan ensiavussa.

Miten toimitaan äkillisissä kriisitilanteissa tai äkillisissä kuolemantapauksessa ja miten varmistetaan niitä koskevien ohjeiden noudattaminen?

Yksikössä on ohjeistus sekä asiakkaiden että henkilöstön äkillisten kuolemantapausten varalle. Henkilöstö perehdytetään ohjeistuksiin. Ohjeiden noudattamisen varmistaminen ja valvonta kuuluu yksikön johtajalle ja toiminnanjohtajalle.

Miten pitkäaikaissairaiden lasten terveyttä edistetään ja seurataan?

Yksikköön sijoitetun lapsen terveydentilaa seurataan yksikössä tiiviisti, tarvittaessa yhteistyössä terveydenhuollon hoitoyksiköiden kanssa. Yksikössä työskentelee vastaava sairaanhoitaja, joka kykenee seuraamaan ja arvioimaan sijoitettujen lasten terveydentilaa ja siinä tapahtuvia muutoksia.

Hygieniayhdyshenkilön nimi ja yhteystiedot:

Toiminnanjohtaja: Jani Korhonen, jani.korhonen@sospro.fi, p. 050 564 1910

Yksikön johtaja, Terho: Pasi Valovuo pasi.valovuo@sospro.fi, p. 050 464 6750

Yksikön johtaja, Latvus: Elisabeth Mäentausta, elisabeth.maentausta@sospro.fi, p. 050 349 7439

Miten infektioiden ja tarttuvien sairauksien leviäminen ennaltaehkäistään?

Yksikössä on toimintaohjeet tarttuvien sairauksien leviämisen estämiseen. Yksikön johtajat ja vastuusairaanhoitajat antavat tilanteissa tarvittaessa lisäohjeita. Tartuntatautiin leviäminen pyritään estämään tarvittaessa eriyttämällä sairastunut muista ja kiinnittämällä huomiota hyvään hygieniaan, sekä tilojen ja pintojen desinfiointiin. Tarvittaessa lisäohjeita pyydetään tartuntataudeista vastaavasta terveydenhuollon yksiköstä.

Miten varmistetaan, että terveydenhuollon laitteiden ja tarvikkeiden käyttö on ohjeiden ja velvoitteiden mukaista ja niistä tehdään tarvittaessa asianmukaiset [vaaratilanneilmoitukset](#)?

Mikäli lapsella on apuvälineitä, varmistetaan niiden hankinta, käyttö ja huolto tarpeen mukaisesti. Asuinyksikön sairaanhoitaja vastaa yksikön terveydenhuollosta ja on päävastuullinen myös tarvittavista apuvälineistä. Koko henkilökunta perehdytetään apulaitteiden käyttöön.

Jos terveydenhuollon laitteissa tai tarvikkeissa havaitaan vikaa tai niiden käyttö aiheuttaa vaaratilanteita, työntekijät on ohjattu ilmoittamaan asiasta yksikön johtajalle ja yksikön sairaanhoitajalle. Yksikössä on käytössä omavalvonnan tukena IMS-järjestelmä, jonne tehdään ilmoitukset uhka- ja vaaratilanteista. Ilmoitukset käsitellään yksikön johtajan johdolla koko työryhmän kesken.

Terveydenhuollon laitteista ja tarvikkeista vastaavan henkilön nimi ja yhteystiedot:

Terhon vastuusairaanhoitaja: Joonas Lehtonen, joonas.lehtonen@sospro.fi

Latvuksen vastuusairaanhoitaja:

Metsätammin hyvä ruokahuolto, hygieniakäytännöt ja lasten hyvinvointia tukevat käytännöt

Miten ruokahuolto on järjestetty?

Sospro Metsätammessa on säännölliset ruoka-ajat ja ruoka on tarjolla viisi kertaa vuorokaudessa; aamupala, lounas, välipala, päivällinen ja iltapala. Ruokailujen välissä tarjolla on aina pientä syötävää ja juotavaa kuten hedelmiä, pähkinöitä ja välipalakeksejä. Ruokat valmistetaan asuinyksiköissä ohjaajien toimesta, lapsilla on halutessaan mahdollisuus osallistua ruoanlaittoon. Ruoka tilataan yksikköön kuljetuksella Halikon Prismasta, tarvittaessa tehdään täydennysostoksia kaupassa käymällä. Yksiköissä on käytössä ruokalistas. Lasten toiveita ruokalistan sisällöstä kysytään säännöllisesti lasten kokouksissa. Lapsia ohjataan säännölliseen ruokarytmiin ja terveellisiin ruokailutottumuksiin. Lasten osallistumista ruokailuihin seurataan ja tarvittaessa asiasta käydään lasten kanssa keskustelua. Lapsia kannustetaan syömään yhteisillä ruokailuhetkillä yhteisen pöydän ääressä.

Miten asiakkaiden erityiset ruokavaliot ja rajoitteet otetaan huomioon?

Lapsen allergiat ja erityisruokavaliot selvitetään heti lapsen tultua yksikköön ja nämä huomioidaan yksikön ruokahuollossa. Myös esimerkiksi eri kulttuureihin liittyvät ruokarajoitteet huomioidaan ja lapselle hankitaan hänen ruokavaliioon sopivia ruokia.

Miten seurataan yleistä hygieniatasoa ja miten varmistetaan, että lasten tarpeita vastaavat hygieniakäytännöt toteutuvat annettujen ohjeiden ja lasten tarpeiden mukaisesti?

Asuinyksikössä kiinnitetään huomiota hygieniakasvatukseen kunkin lapsen tarpeiden mukaisesti. Lapsia ohjataan hygieeniseen toimintaan ja oman hygienian hoidossa. Hygieniakäytännöistä on oma ohjeistuksensa, kuten siivouksen ja ruuan käsittelyn osalta. Yksikössä on hygieniaoikeus, jossa on ohjattu siivous- ja puhtaanapitokäytännöt. Jokainen työntekijä perehdytetään siivous- ja hygieniakäytänteisiin työsuhteen alussa. Jokaisella lastenkodin ruuan käsittelyyn osallistuvalla henkilöllä on voimassa oleva hygieniapassi.

Miten lasten asuinhuoneiden siivous on järjestetty?

Asuinhuoneiden siivoukseen on laadittu oma ohjeistuksensa ja siivouspäivä on kerran viikossa, tarpeen mukaan useammin. Siivouspäivänä lapset siivoavat joko itsenäisesti tai ohjaajien tuella oman huoneensa. Lapsia ohjataan myös siihen, että oma huone pidetään siistinä ja omat sotkut siivotaan. Ohjaajat tarkistavat, että lapsen huone tulee asianmukaisesti siivotuksi ja auttavat tarvittaessa.

Miten yleisten tilojen siivous on järjestetty?

Yksikössä jokainen työntekijä ja lapsi huolehtii omien sotkujen siivoamisesta. Ohjaajat ohjaavat lapsia siisteystason ylläpidossa. Yleiset tilat siivotaan tarpeen mukaisesti; keittiö, vessat ja eteinen päivittäin, muita tiloja viikoittain. Yleistä siisteyttä pidetään ohjaajien toimesta yllä tarpeen mukaan. Tarvittaessa voidaan käyttää ulkopuolista siivouspalvelua. Yksikön siivouspäivänä yksikön yleiset tilat on jaettu siivousalueisiin ja jokainen lapsi vastaa vuorollaan oman siivousalueensa siivouksesta. Tätä kautta lapsille opetetaan tärkeitä arjen hallinnan taitoja. Siivoaminen perustuu yhteiseen tekemiseen ja taitojen kartuttamiseen yhdessä aikuisen kanssa, eikä vastuu yksikön siisteydestä ole lasten harteilla.

Miten pyykkihuolto on järjestetty?

Yksiköissä on kodinhoituhuoneet, jossa sijaitsee pesu- ja kuivauskoneet pyykeille. Lapsia ohjataan pesemään pyykkinsä itse, tarvittaessa ohjaajan tuella. Ohjaajat huolehtivat yleisissä tiloissa olevien tekstiilien yms. pesusta.

Miten edistetään lasten fyysistä, psyykkistä, kognitiivista ja sosiaalista hyvinvointia ja miten seurataan niihin liittyvien tavoitteiden toteutumista?

Henkilökunta on lapsen arjessa aktiivisesti läsnä, jolloin arjen toimintojen ohessa kuntouttavan toiminnan arviointi ja havainnointi tapahtuu vuorovaikutuksessa lapsen ja aikuisten kanssa. Havainnot kirjataan asiakastietojärjestelmä Nappulaan, josta pystytään seuraamaan lapsen tilanteen kehittymistä ja tavoitteiden toteutumista. Jokaisen sijoitetun lapsen kohdalla tehdään aktiivista omaohjaajatyötä. Omaohjaajat suunnittelevat lapsen hoito- ja kasvatussuunnitelmaan nimettyjen tavoitteiden mukaisesti lapselle kuntouttavaa toimintaa. Omaohjaajapalaverissa omaohjaajat arvioivat yhdessä yksikön johtajan kanssa hoito- ja kasvatustyön tavoitteita ja niiden toteutumista. Lapsen toimintakykyä, hyvinvointia ja kuntoutumista arvioidaan arjessa aktiivisesti.

Lapsille tarjotaan mahdollisuuksia aikuisjohtoiseen toimintaan kiinnostusten mukaisesti. Jokaisen lapsen kanssa omaohjaajat toteuttavat omaohjaajatyön ja harrastustoiminnan kautta erilaisia aktiviteetteja. Lapsilla mahdollistetaan harrastuksissa käynti.

Yksikössä on käytössä toimintakykymittari, jonka avulla saadaan tietoa lapsen hoito- ja kuntoutustyön edistymisestä. Lapsen tilannetta arvioidaan kuukausittain työryhmäkokouksissa, joissa koko yksikön henkilökunta on läsnä.

Miten em. tehtäviä tekevä henkilökunta on koulutettu/perehdytetty toteuttamaan omavalvontasuunnitelmassa kuvattua käytäntöä?

Em. tehtävät ovat osa uuden työntekijän perehdytysuunnitelmaa ja omaohjaajatyön tehtävän kuvausta. Tarvittaessa työntekijälle järjestetään lisäkoulutusta.

Asiakastietojen käsittely ja tietosuoja

Henkilötietojen käsittely Sosprolla perustuu aina lakiin. Asiakastietojen käsittely perustuu lakiin sosiaali- ja terveydenhuollon asiakastietojen käsittelystä [Asiakastietolaki](#). Noudatamme henkilötietojen käsittelyssä Suomen ja Euroopan unionin lainsäädäntöä ja otamme huomioon EU:n yleisen tietosuoja-asetuksen ((EU) 2016/679) vaatimukset tietosuojaperiaatteiden sekä rekisteröidyn oikeuksien toteutumisesta toiminnassamme. Sosprolla henkilötietojen käsittely perustuu myös Sospro-konsernin yhteiseen tietosuojapolitiikkaan ja tietoturvasuunnitelmaan.

Tietoturvasuunnitelma

Sospron tietoturvasuunnitelma on laadittu vastaamaan Terveyden ja hyvinvoinnin laitoksen (THL) määräystä Sosiaali- ja terveydenhuollon palvelun antajien, apteekkien ja itsenäisten ammatinharjoittajien, Kansaneläkelaitoksen sekä Kanta-välityspalveluiden tuottajien tietosuoja- ja tietoturvallisuuden omavalvontasuunnitelmasta (THL määräys 3/2024 tietoturvasuunnitelmaan sisällytettävistä selvityksistä ja vaatimuksista eli THL/4/4.05.00/2024). Sospron tietoturvasuunnitelma päivitetään Sospron johtamisen kellon mukaisesti kerran vuodessa huhti-toukokuussa, tai jos tietoturvaan liittyvissä asioissa tapahtuu oleellinen muutos. Tietoturvasuunnitelman päivittämisestä vastaavat tietosuojavastaava sekä laatujohtaja. Yksikön tietoturvasuunnitelman mukaisesta työskentelystä vastaa yksikön johtaja ja toiminnallisen kokonaisuuden osalta toiminnanjohtaja. Tietoturvasuunnitelma on päivitetty 28.1.2026.

Yleiset tietoturvakäytäntömme on kerrottu Sospro-konsernin yhteisessä tietosuoja- ja -turvakäytäntökirjassa ja tätä täydentävät tietojärjestelmäkohtaiset ohjeet. Tietosuoja- ja -turvakäytäntökirjassa ohjeistetaan myös toimintatavat tietojärjestelmiin ja tiedon käsittelyyn liittyviin poikkeustilanteisiin. Tietosuojaan liittyvistä loukkauksista ja poikkeamista tehdään aina myös sisäinen poikkeamailmoitus, jonka käsittely on kuvattu kohdassa Riskien hallinnan järjestelmät ja toimintatavat. Tietosuoja- ja -turvaohjeistuksemme ovat koko henkilöstön käytettävissä sisäisessä intranetissämme Ilonassa. Jokaisen esihenkilön vastuulla on perehdyttää uudet sosprolaiset tietosuoja- ja -turvakäytäntöihimme. Perehdytyksen tukena toimii Sospro-konsernin tietosuojavastaava ja asiakastiedon osalta laatujohtaja.

Sospro.fi-verkkosivuilla kerromme tietosuojakäytännöistämme ja käytämme rekisteröityjen informoimiseen Sospron yhteisiä tietosuojaselosteita:

- Asiakasrekisterin-tietosuojaseloste
- Rekrytointirekisterin-tietosuojaseloste
- Markkinointirekisterin-tietosuojaseloste

Asiakastietojen käsittely

Sospron palvelut perustuvat hyvinvointialueen toimeksiantoon. Hyvinvointialue toimii asiakastiedon rekisterinpitäjänä ja Sospron yksiköt toimivat tietojen käsittelijänä. Palveluyksikön vastuuhenkilö vastaa palveluyksikössään asiakastietojen käsittelystä ja siihen liittyvästä ohjeistuksesta (laki sosiaali- ja terveydenhuollon asiakastietojen käsittelystä 7§). Vastuuhenkilö vastaa palveluyksikössään siitä, että henkilöstöllä on ajantasainen ja asianmukainen osaaminen ja ohjeistus käytössään asiakastietojen käsittelyyn. Henkilöstö, myös lyhytaikaiset sijaiset, perehdytetään huolelliseen ja asianmukaiseen asiakastiedon käsittelyyn.

Asiakastietojen käsittelyn osalta noudatamme voimassa olevan lainsäädännön lisäksi rekisterinpitäjän antamia ohjeita. Asiakkaalla on tiedonsaantioikeus omiin asiakastietoihin ja ohjaamme asiakkaitamme olemaan yhteydessä suoraan sijoittavaan hyvinvointialueeseen asiakastiedon kirjaamiseen liittyvistä korjaus- ja muutostarpeista.

Asiakastyön kirjaaminen on työmme laadun, kehittämisen ja vaikuttavuuden varmistamisen yksi keskeisin väline. Noudatamme hyvän dokumentoinnin periaatteita, joiden mukaisesti asiakastietojen dokumentointi on asiakastyön luonnollinen osa ja se vaatii erityistä huolellisuutta ja osaamista. Palveluissamme toteutettava dokumentointi on osa työtämme ja sen näkyväksi tekemistä. Hyvin laadituilla asiakirjoilla edistämme lapsen etua.

Yksikön lähiesihenkilöt valvovat ja ohjaavat arjessa ohjeiden mukaista toimintaa ja vastuuhenkilö vastaa siitä, että henkilöstö tuntee asiakastiedon käsittelyyn liittyvät kirjalliset ohjeet ja noudatettavat menettelytavat sekä vastaa siitä, että koko henkilöstöllä on riittävä asiantuntemus ja osaaminen asiakastietojen käsittelyyn.

Asiakastietojärjestelmä myneva.nappula

Sosprossa asiakastiedon hallintaan ja dokumentointiin käytetään asiakastietojärjestelmä myneva.nappulaa [myneva.nappulan kotisivut](#). Nappula on sosiaalihuollon asiakastietojen tallentamiseen ja käsittelemiseen tarkoitettu selainkäyttöinen asiakastietojärjestelmä. Nappulan tietojärjestelmäluokittelu on A ja se löytyy Valviran tietojärjestelmärekisteristä. Nappula on helppokäyttöinen ja luotettava työkalu, joka on suunniteltu erityisesti lastensuojelun sijais- ja avohuollon tarpeisiin. Lainsäädännössä tapahtuvat muutokset tuodaan Nappulaan ohjelmatoimittajan (MynevaNappula) toimesta automaattisesti. Nappula on tietoturvallinen ja luotettava järjestelmä, jossa käyttöoikeuksia hallitaan henkilökohtaisilla käyttäjätunnuksilla, sekä työasema- ja organisaatiokohtaisilla varmenteilla. Suomessa ja Alankomaissa myneva on myös ISO 27001:2013 -sertifioitu.

Jokaisella työntekijällä on käyttäjäroolinsa mukaiset oikeudet asiakastietoihin ja niitä valvoo arjessa yksikön johtaja. Henkilöstön oikeudet asiakastietoihin tarkistetaan vuosittain asiakastietojen lokitietotarkastuksessa, jonka toteuttaa yksikön johtaja ja tarkastuksen lopputuloksen hyväksyy yksikön vastuuhenkilö. Asiakasasiakirjat palautetaan kaikki rekisterinpitäjälle eli hyvinvointialueelle asiakkuuden päädyttyä yksikössä. Asiakirjojen palauttaminen sovitaan aina rekisterinpitäjän kanssa ja käytännössä toimitaan aina hyvinvointialueen ohjeistusten mukaan.

Jokaisella on vastuu siitä, miten asioita kirjataan ja miten asiakastietoja käsitellään. Asiakastyön kirjaaminen toteutetaan ajantasaisesti, laadukkaasti, tietosuojaperiaatteet ja käytännöt huomioiden sekä asiakkaita osallistaen. Asiakkailla on oikeus tietää mitä heistä kirjataan ja miksi, siksi ohjaamme asiakkaita huolellisesti kirjaamiseen ja asiakastietojen käsittelyyn liittyen.

Asiakastietojen kirjaamiseen, Nappulan käyttöön sekä henkilötietojen käsittelyyn liittyvä ohjeistus löytyy koko henkilöstön käyttöön Sospron sisäisestä intranet llonasta. Sospron yhteisten asiakastietojen kirjaamiseen liittyvien ohjeiden sisällöstä ja päivittämisestä vastaa Sospron laatujohtaja. Tietosuojaan liittyvien ohjeiden sisällöstä ja päivytyksestä vastaa Sospron tietosuojavastaava. Nappulan käyttöön liittyvän ohjeistuksen sisällöstä ja päivittämisestä vastaa Sospron laatu- ja kehitysasiantuntija.

Ohjeistuksia käydään läpi uusien työntekijöiden perehdytyksessä sekä säännöllisesti työryhmissämme. Näin varmistamme lasten asioiden dokumentoinnin asianmukaisesti sekä laadukkaasti. Asiakastiedon laadukasta ja turvallista käsittelyä arjessa ohjaa ja valvoo yksikön lähiesihenkilö. Yksikön laadukkaan asiakastiedon kirjaamiseen liittyvistä ohjeistuksista ja käytännöistä vastaa kokonaisuudessaan yksikön vastuuhenkilö.

Tietojärjestelmien käyttökatkot ja poikkeamat

Sospron koko henkilöstöllä on asiakastietolain (703/2023, 90§) mukainen velvollisuus ilmoittaa tietojärjestelmiä ja tietoverkkoja koskevista poikkeamista. Tietojärjestelmään sekä sen käyttöön liittyvistä poikkeamista tehdään matalalla kynnyksellä tietoturvapoikkeamailmoitus, joka käsitellään palveluyksikössä poikkeamien hallinnan toimintamallin mukaisesti.

Jos tietojärjestelmän poikkeama voi aiheuttaa merkittävän riskin asiakasturvallisuudelle tai tietoturvalle, tehdään Sospron tai tietojärjestelmäpalvelun tuottajan toimesta ilmoitus siitä Sosiaali- ja terveysalan lupa- ja valvontavirastolle. Tästä sovitaan aina tapauskohtaisesti tietojärjestelmän pääkäyttäjän sekä yhteyshenkilön kanssa.

Tietojärjestemissämme säilytetään keskeiset työn tekemiseen ja työsuhteisiin liittyvä tieto ja ohjeet. Mikäli johonkin tai kaikkiin tietojärjestelmiin liittyy käyttökatko, ilmoitetaan katkoon liittyvästä havainnosta välittömästi tietojärjestelmän pääkäyttäjälle. Pääkäyttäjälä löytyy koko henkilöstön käyttöön Ilona intranetistä dokumentista nimeltä [IT-työkalut ja pääkäyttäjät ohje](#). Tietojärjestelmän pääkäyttäjä vastaa yhteydenpidosta järjestelmätoimittajan kanssa sekä koko organisaation infomoimisesta käyttökatkon kestosta sekä sen korjaantumisesta.

Asiakastietojärjestelmän käyttökatko ja poikkeamat

Nappulan pääkäyttäjänä toimii Sospron laatu- ja kehitysasiantuntija, joka vastaa Nappulaan liittyvistä ohjeista, toiminnallisuuksien kehittämisestä sekä häiriö- ja ongelmatilanteiden selvittämisestä sekä yhteydenpidosta järjestelmätoimittajan ja yksiköiden välillä.

Yksikössä havaitusta asiakastietojärjestelmään liittyvästä häiriötilanteesta tai asiakastietojärjestelmään liittyvästä epänormaalista toiminnasta, ollaan välittömästi yhteydessä Nappulan pääkäyttäjään, joka lähtee selvittämään asiaa järjestelmätoimittajan kanssa. Nappulan pääkäyttäjä ilmoittaa koko henkilöstöä koskettavista asiakastietojärjestelmään liittyvistä häiriöistä, niiden kestosta ja korjaantumisesta Ilonan Ilmoitukset palstalla.

Metsätammen toimintatavat asiakastiedon käsittelyssä ja tietosuojaan varmentamisessa

Miten työntekijät perehdytetään ja täydennyskoulutetaan asiakastyön kirjaamiseen sekä asiakastietojärjestelmän käyttöön?

Kirjaamiskäytänteet käydään jokaisen työntekijän kanssa läpi perehdytysvaiheessa. Kirjaamiskoulutuksia järjestetään sisäisinä koulutuksina aina tarvittaessa työryhmille. Kirjalliset ohjeet ovat sähköisestä intranetistä "Ilona". Sospro järjestää lisäksi henkilöstölleen tietosuojaan liittyvää koulutusta. Työntekijät perehdytetään myös tietosuoja-asioihin.

Miten asiakastyön kirjaamisen ja asiakastietojärjestelmän käyttöön liittyvää osaamista tuetaan ja seurataan arjessa?

Työntekijät perehdytetään asianmukaiseen kirjaamiseen. Hoito- ja kasvatustyöhön liittyvät kirjaukset tehdään jokaisessa työvuorossa. Työvuorossa on varattu riittävästi aikaa kirjaamiseen. Yksikön johtajat ja toiminnanjohtaja seuraavat kirjauksia ja antavat tarvittaessa lisäohjeistuksia.

Miten varmistetaan, että henkilöstö noudattaa sosiaali- ja terveydenhuollon asiakastietojen käsittelystä annettua lakia (703 /2023, 7 §) sekä muuta tietosuojaan ja henkilötietojen käsittelyyn liittyvä lainsäädäntöä sekä yksikölle laadittuja ohjeita ja viranomaismääräyksiä?

Toiminnanjohtaja vastaa henkilöstön riittävästä osaamisesta ja perehdytyksestä lainsäädäntöön sekä toimintaohjeisiin. Yksikön johtaja seuraa arjessa toimintatapojen lainmukaisuuden toteutumista. Toimintaohjeet ovat kaikkien saatavilla ja ne jaetaan kaikille kirjallisesti. Osaaminen tietosuoja- ja tietoturva-asioista varmistetaan perehdytyksen yhteydessä. Toimintaohjeita käydään läpi säännöllisesti työryhmäkokouksissa. Yksikön johtajat ja toiminnanjohtaja vastaavat siitä, että toimitaan ohjeistuksien mukaisesti ja mikäli näin ei ole, puututaan tilanteeseen.

Miten asiakastiedon käsittelyyn ja tietosuojaan tai tietoverkkojen tietoturvaan liittyvät epäkohdat, poikkeamat tai häiriöt havaitaan, ilmoitetaan ja miten ilmoitukset käsitellään?

Tietoturvapojikkeama on ohjeistettu ilmoitetaan välittömästi omalle lähiesihenkilölle ja poikkeamahavainto raportoidaan sähköisesti IMS-järjestelmään, jotta ilmoituksen käsittelyn yhteydessä pystytään toteuttamaan tilanteeseen liittyvä riskien kartoitus sekä vakavuusluokittelu. Poikkeamaan liittyvät korjaavat toimenpiteet suunnitellaan mahdollisimman pian yhdessä koko työryhmän kanssa näiden tietojen pohjalta.

Tietosuojavastaavan nimi ja yhteystiedot

Sospro-konsernin tietosuojavastaavana toimii laatu- ja kehitysasiantuntija Satu Silanto (tietosuojavastaava@sospro.fi, satu.silanto@sospro.fi, p. 040 751 3412).

Yksikön salassa pidettävien henkilötietojen käsittelyä koskeva seloste sisältyy Sospro-konsernin Henkilötietojen tietosuojarekisteriin.

Säännöllisesti kerättävän ja muun palautteen huomioiminen

Lasten ja perheiden osallisuus

Lasten ja heidän perheidensä sekä läheistensä osallisuuden ja palautteen antamisen varmentaminen on olennainen osa palvelumme sisältöä, laatua sekä asiakasturvallisuuden ja omavalvonnan kehittämistä. Lapset ovat asiantuntijoita omaan elämäänsä ja arkeensa liittyvissä asioissa ja päätöksenteossa. Tämän vuoksi lapset ovat aina mukana, kun suunnittelemme, kehitämme, toteutamme ja arvioimme lapsille suunnattuja tai lasten elämään vaikuttavia päätöksiä ja toimenpiteitä. Teemme tiivistä yhteistyötä lapsen perheen, huoltajien ja läheisten, kanssa koko palvelun ajan saavuttaaksemme luottamuksellisen asiakassuhteen. Selvitämme aina lapsen vanhempien mielipiteen ja huomioimme heidän näkemyksensä tuottamassamme palvelussa.

Otamme lapsen ja hänen perheensä mukaan hoito- ja kasvatussuunnitelman laatimiseen sekä siinä määriteltyjen tavoitteiden toteutumisen seurantaan ja arviointiin. Meillä on käytössä asiakaskohtainen toimintakyky mittari, jonka avulla otamme lapsen ja perheen vahvemmin mukaan hoito- ja kasvatussuunnitelman tavoitteiden asetantaan sekä niiden arviointiin. Toimintakyky mittaria käytetään 3 kk välein ja sen perusteella muodostetaan konkreettiset tavoitteet ja toimenpiteet lapsen hoidolle, kasvatukselle ja kuntoutukselle ja päivitetään asiakassuunnitelman mukainen hoito- ja kasvatussuunnitelma.

Asiakaskokemuksen ja -palautteen huomiointi

Varmentaaksemme tekemämme työn vaikuttavuutta ja ymmärtääksemme paremmin asiakkaan kokemusta palvelustamme keräämme asiakaspalautetta anonyymisti jokaiselta lapselta, heidän vanhemmilta ja sosiaalityöntekijöiltä. Keräämme palautetta kohdennetuilla sähköisillä asiakaskokemuskyselyillä (Webropol) 3 kk välein. Asiakaspalautteen pyytäminen ja hyödyntäminen toiminnassa ja sen omavalvonnassa perustuu Sospron palautetietoiseen työskentelyyn sekä Valviran 1/2024 määräykseen asiakkailta kerättävän säännöllisen sekä muun palautteen hyödyntämisestä omavalvonnassa ja toiminnan laadun kehittämisessä.

Palautetta toiminnastamme pyrimme keräämään mahdollisimman monimuotoisesti, joten esimerkiksi suullinen palaute kirjataan asiakastietojärjestelmä Nappulan viestivihkoon. Lasten yhteisölliset kokoukset, omaohjajahetket sekä esimerkiksi rajoitustoimenpiteiden lapsikohtainen arviointi ovat hetkiä, jolloin pyydämme ja saamme lapselta palautetta toiminnastamme. Tuemme lasta tarvittaessa palautteen antamisessa ja mahdollistamme rauhallisen tilan palautteen antamista varten. Lapsen perheeltä ja vanhemmilta pyydämme palautetta yleensä osana perheyhteistyö tapaamisia. Rohkaisemme ja tuemme tarvittaessa myös vanhempia palautteen antamisessa. Jokaisen lapsen sosiaalityöntekijältä pyydämme palautetta osana asiakassuunnitelma neuvottelua. Sosiaalityöntekijöiltä pyydämme ja saamme myös palautetta osana arkista yhteydenpitoa lapsen asioissa.

Asiakaskokemuskyselyistä kertyvä tieto raportoidaan yksikkökohtaisesti. Numeraaliset arvosanat palautteista ovat koko henkilöstön saatavilla Ilonan Asiakaskokemus-sivulla ja avoimet palautteet raportoituvat suoraan yksikön lähiesihenkilölle.

Asiakaspalautteen kysymisen lisäksi jokaisella asiakkaallamme, hänen läheisellään ja yhteistyökumppanillamme on mahdollisuus antaa palautetta toiminnastamme sähköisesti sospro.fi- verkkosivuilta löytyvän palautekanavan kautta [Palautekanava linkki](#). Sähköinen palaute menee suoraan kyseessä olevan palveluyksikön esihenkilöille.

Viranomaispalautteen huomiointi

Toimintaamme valvovien viranomaisten, sijainti- ja sijoittaja hyvinvointialueiden sekä lapsen asioista vastaavien sosiaalityöntekijöiden ohjaus ja palautteet toiminnastamme huomioidaan sekä Sospron yleisissä, että yksikkökohtaisissa ohjeissa. Ohjausta saadaan yksikkökohtaisiin selvityspyyntöihin liittyvänä ohjauksena ja päätöksinä sekä yleisenä toimialaa koskevana, että yksikkökohtaisena ohjaus- ja valvontakäynteihin liittyvänä ohjauksena ja neuvontana. Toimialaa koskeva yleisneuvonta käsitellään säännöllisesti vastuuhenkilöiden yhteisissä Kasvatusjohtoryhmien kokouksissa, erikseen järjestettävissä aihekohtaisissa kokouksissa tai kirjallisena ohjauksena. Yksikköön tullut viranomaispalaute käsitellään aina myös Sospron laatujohtajan kanssa,

jolloin arvioidaan miten ohjaus vaikuttaa kaikkien yksiköiden toimintaan ja yhteisiin toimintatapoihin ja ohjeisiin. Yksikön vastuuhenkilö vastaa siitä, että viranomaispalaute on käsitelty koko henkilöstön kanssa ja he ovat tietoisia päivitetystä yksikkökohtaisista tai Sospron kaikkia yksiköitä koskevista ohjeistuksista.

Henkilöstökokemuksen ja -palautteen huomiointi

Olemme sitoutuneita luomaan lastensuojelun ammattilaisillemme parhaat mahdolliset toimintaedellytykset innostavassa ja kannustavassa ilmapiirissä, jossa kaikkien on hyvä ja turvallinen olla. Hyvinvoiva henkilöstö mahdollistaa laadukkaan ja turvallisesti toteutettavan palvelun asiakkaillemme. Yksikön henkilöstö osallistuu kerran kuukaudessa työryhmäkokoukseen, jossa käsitellään kattavasti yksikön turvallisuustilanne ja omavalvontahavainnot, asiakkuuksien ja toiminnan laadukas hoitaminen sekä henkilöstön osaamiseen ja hyvinvointiin liittyvät asiat. Työryhmäpäivien lisäksi yksiköt järjestävät kerran vuodessa kehittämisspäivän, jonka sisältö suunnitellaan henkilöstöltä nousevien tarpeiden pohjalta. Koko työryhmä osallistuu yksikön toiminnan ja kehittämistoimenpiteiden suunnitteluun, seurantaan ja arviointiin neljä kertaa vuodessa päivitettävän toimintasuunnitelman sekä omavalvontasuunnitelman yhteydessä. Lisäksi koko Sospron henkilöstöltä pyydetään palautetta yksikön, esihenkilön ja koko Sospron toiminnasta vuosittain toteutettavan työyhteisökyselyn avulla. Työyhteisökyselyn tulokset toimivat pohjana yksikön oman työhyvinvointisuunnitelman laatimiselle, jota päivitetään osana yksikön toimintasuunnitelmaa.

Henkilöstön osallistuminen yksikön päivittäiseen omavalvontaan tapahtuu poikkeamien hallinnan mallin mukaisesti. Jokaisella on velvollisuus tuoda esiin havaintonsa toimintaa liittyvien epäkohta-, uhka- ja vaaratilanteiden osalta. Jokainen poikkeama ja sen korjaamiseksi sovittavat toimenpiteet käsitellään yhdessä koko työryhmän kanssa työryhmäkokouksessa kuukausittain.

Palautteen huomiointi omavalvonnassa

Lapsilta, heidän perheeltä ja läheisiltä, sosiaalityöntekijöiltä, valvontaviranomaisilta ja muilta yhteistyökumppaneilta sekä henkilöstöltä saatu ja pyydetty palaute huomioidaan aina osana yksikön riskienhallintaa ja omavalvontaa. Palautteet käsitellään huolellisesti koko henkilöstön kanssa työryhmäkokouksissa tai henkilöstön kanssa erikseen sovittavalla tavalla. Palautteet antavat suuntaa yksikön toiminnan kehittämiseksi ja yksikössä sovittaville kehitystoimenpiteille.

Metsätammin toimintatavat palautteiden huomioimiseksi

Miten asiakkaat, heidän läheisensä, sosiaalityöntekijät ja valvovat viranomaiset sekä henkilöstö osallistuvat palveluyksikön omavalvonnan ja palvelun laadun kehittämiseen?

Metsätammessa kerätään säännöllisesti asiakaspalautetta, joista saadun tiedon perusteella kehitetään myös yksikön omavalvontaa.

Asiakaspalaute kysytään vähintään neljä kertaa vuodessa yksikköön sijoitetuilta lapsilta, heidän huoltajiltaan sekä lasten asioista vastaavilta sosiaalityöntekijöiltä. Palautetta kerätään myös vuorovaikutuksessa lapsen, vanhempien ja sosiaalityöntekijän kanssa. Saadut palautteet käsitellään työryhmässä. Palaute kerätään Webropol -kyselylomakkeella, joka voidaan täyttää yksikön tabletilla. Vaihtoehtoisesti palautelinkin voi välittää puhelimitse tai sähköpostilla. Palautteen voi jättää nimettömänä.

Yksikön toimintaa arvioidaan ja kehitetään saadun palautteen perusteella. Asiakaspalautteet käydään työryhmän kanssa läpi. Palautteiden avulla yksikön toiminnasta nostetaan sekä onnistumisia, että kehittämiskohteita. Yksikön toimintasuunnitelmassa nimetään konkreettisia toimenpiteitä, miten kehittämiskohteena olevat tavoitteet pyritään saavuttamaan.

Riskienhallinnan vastuut, riskien tunnistaminen ja arvioiminen

Sospron tuottamien palvelujen omavalvonta perustuu riskienarvointiin, ennakointiin ja varautumiseen sekä toiminnan jatkuvaan parantamiseen.

Riskienhallinnan vastuut

Sospron turvallisuuskulttuuria ja arvojen mukaista toimintaa, osaamista ja niiden kehittämistä johdetaan konsernin johtoryhmän avulla. Sospron laatujohtaja vastaa laatujärjestelmään kuvattujen toimintatapojen sekä ohjeistusten ajantasaisuudesta sekä lainmukaisuudesta. Sospron kuntoutusjohtaja vastaa henkilöturvallisuuteen liittyvien toimintatapojen ja osaamisen kehittämisestä. Sosprossa on yksi yhteinen työsuojelupäällikö, joka johtaa Sospron työsuojeluvaltuutetuista sekä varavaltuutetuista koostuvaa työsuojeluorganisaatiota. Sospron turvallisuuskokonaisuuden kehittämistä johtaa työsuojelupäälliköstä, laatu- ja kuntoutusjohtajista koostuva Turvallisuuden johtoryhmä. Turvallisuuden johtoryhmä työskentelee tiiviisti yksiköiden asiakas-, henkilöstö- ja tilaturvallisuudesta vastaavien esihenkilöiden kanssa ja tukee esihenkilöitä riskienarvioinnin sekä turvallisuutta edistävien toimintatapojen kehittämisessä.

Konsernin tietosuojavastaava vastaa henkilötietojen käsittelyyn liittyvien toimintatapojen lainmukaisuudesta ja kehittämisestä ja laatujohtajan vastuulla on asiakastiedon tietosuojaan liittyvien käytäntöjen kehittäminen.

Jokaisen asuinyksikön yksikön johtaja vastaa oman asuinyksikön henkilöstön toiminnan ohjaamisesta ja valvonnasta Sospron laatujärjestelmän sekä yksikön omavalvontaohjelman mukaisesti. Yksikön johtaja valvoo henkilöstön riskienhallinnan ja omavalvonnan toteuttamista arjessa palveluyksikön omavalvontasuunnitelmaan kirjattujen käytäntöjen mukaisesti. Yksikön vastuuhenkilö vastaa siitä, että henkilöstöllä on riittävä osaaminen ja mahdollisuus Sospron laatujärjestelmän mukaiseen toimintaan, riskienhallintaan sekä omavalvonnan toteuttamiseen. Yksikön vastuuhenkilö vastaa myös palveluyksikön omavalvontasuunnitelman sekä sitä täydentävän valmius- ja jatkuvuudenhallintasuunnitelman päivittämisestä sekä hyväksynnästä.

Palveluyksikön riskienhallinta

Jokaisessa yksikössä tehdään vuosittain tai aina toiminnan oleellisesti muuttuessa vastuuhenkilön johdolla ja koko henkilöstön kanssa yhteistyönä yksikkökohtainen työturvallisuuslain (738/2002) mukainen riskienarviointi. Riskienarvioinnin ja siihen liittyvien kehittämistoimenpiteiden toteuttamisesta vastaa yksikön vastuuhenkilö. Riskienarvioinnissa otetaan aina huomioon yksikköön saatu ohjaus ja palaute asiakkailta, palvelun tilaavilta sosiaalityöntekijöiltä ja hyvinvointialueelta sekä valvoilta viranomaisilta.

Toiminnan jatkuvuuden turvaamiseksi tunnistamme toimintaamme liittyviä riskejä ja varaudumme niin normaaliolojen häiriötilanteisiin kuin vakavampiin poikkeustilanteisiin. Jokaisella Sospron yksiköllä on laadittuna erillinen valmius- ja jatkuvuudenhallintasuunnitelma, jossa kuvataan tarkemmin yksikön toimintatavat häiriö- ja poikkeustilanteiden varalle. Sospron valmius- ja jatkuvuudenhallintasuunnitelma huomioi toimintaohjeet tapaturmien, sairaskohtausten ja kuoleman varalle, ohjeet toiminnan väliaikaisten sekä pitkittyneiden häiriötilanteiden varalle sekä toimintaohjeet uhka- ja vaaratilanteiden varalle. Valmius- ja jatkuvuudenhallintasuunnitelman liitteenä on erillinen jokaiselle toimitilalle laadittu palo- ja pelastussuunnitelma sisältäen poistumisturvallisuusselvityksen. Lisäksi liitteenä on erillinen valmiussuunnitelma koronaviruksen varalle. Valmius- ja jatkuvuudenhallintasuunnitelman laatimisesta ja päivittämisestä vastaa yksikön vastuuhenkilö ja se toteutetaan yhteistyössä koko hoito- ja kasvatushenkilöstön kanssa.

Valmius- ja jatkuvuudenhallintasuunnitelma perustuu kansalliseen 72 tunnin varautumissuositukseen [72tuntia.fi](https://www.72tuntia.fi). Suunnitelman päivittämisestä ja hyväksymisestä vastaa yksikön vastuuhenkilö, päivittäminen tapahtuu vähintään kerran vuodessa tai toiminnan/toimintaympäristön oleellisesti muuttuessa. Päivittämisen yhteydessä henkilöstön ja lasten kanssa järjestetään varautumiskävelyt [Varautumisen uusi työkalu helpottaa omaa parhaamista sähkökatkossa](#)

Asiakaskohtainen riskien hallinta

Turvallisuuteen liittyviä riskejä pyritään tunnistamaan joka vuorossa. Työvuorojen välissä tapahtuvalla tiedonvaihtoraportilla pyritään jakamaan riittävä ja tarkoituksenmukainen tieto mahdollisista turvallisuusriskeistä, jotka voivat aktivoitua tulevan työvuoron aikana. Työvuoroissa voidaan käyttää lapsikohtaista BVC-lomaketta, jonka avulla arvioidaan kunkin lapsen riskiä väkivaltakäyttäytymisen ja/tai muun lapsen turvallisuutta

vaarantavan oireilun osalta. Lapsikohtaista riskienhallintaa toteutamme myös yksilöllisen tuki- ja turvallisuussuunnitelman avulla. Suunnitelma ohjaa lasta ja häntä hoitavia aikuisia tunnistamaan yhdessä lapsen turvallista arkea ja elämää tukevia toimintamalleja.

Sijoitettuna olevien lasten turvallisuusriskit kasvavat lasten luvattomien poissaolojen aikana sekä rajoitustoimenpiteiden käyttämisen yhteydessä. Molempiin tilanteisiin liittyy kriittisiä työvaiheita myös henkilöstön turvallisuuden näkökulmasta. Sekä lasten luvattomien poissaolojen, että lastensuojelulain mukaisten rajoitustoimenpiteiden käyttämiseen liittyvä ohjeistus korostaa ennaltaehkäiseviä toimenpiteitä, jotka perustuvat lapsen hyvää ja arvostavaan kohteluun, aitoon ja läsnäolevaan vuorovaikutukseen ja lastenkodin kasvuympäristöön liittyviin toimintatapoihin.

Riskien tunnistaminen

Parannamme laatua ja varmistamme asiakasturvallisuutta tunnistamalla jo etukäteen niitä työvaiheita sekä tilanteita, joissa palvelun laatu tai asiakasturvallisuus voi vaarantua. Siksi dokumentoimme jokaisen haittatapahtuman ja läheltä piti -tilanteen poikkeamailmoituksena. Poikkeamalla tarkoitamme toimintaamme liittyvää epäkohtaa, uhkaa ja vaaratilanteita sekä henkilöstön, että asiakkaiden oikeuksiin liittyviä loukkauksia. Poikkeaman aiheena voi olla palvelumme laatu-, turvallisuus-, lääkehoito-, tietosuojaja-asiat tai epäasiallinen käytös tai häirintä.

Laatupoikkeamina tunnistamme asiakastyöhömmä liittyviä epäkohtia, jotka voivat liittyä esihenkilötyöhön ja johtamiseen, kuten esimerkiksi henkilöstön käytöstä sovitusta toimintatavoissa poikkeamiseen tai Sospron arvojen vastaiseen toimintaan, asiakkaan saamaan palveluun ja palvelulupauksen täyttämiseen, kuten esimerkiksi asiakassuunnitelmassa sovitusta toiminnasta poikkeamiseen tai asiakkaan oikeusturvaan liittyviin poikkeamiin tai arjen toimintoihin, kuten esimerkiksi poikkeamiin yhdessä sovitusta omavalvonnan toimintatavoista tai henkilöstön Sospron toiminta-ajatuksen tai arvojen vastaiseen toimintaan.

Turvallisuuspoikkeamina tunnistamme erikseen sekä asiakkaisiin, että henkilöstöön liittyviä läheltäpiti-, uhka- ja vaaratilanteita sekä väkivaltatilanteita. Turvallisuuteen liittyvät riskit voivat liittyä lasten asemaan liittyvien epäkohtien ja oikeusturvan toteutumiseen, esimerkiksi väärin toteutettuun rajoitustoimenpiteeseen, lasten turvallisuuden toteutumiseen luvattomien poissaolojen seurauksena, fyysisiin toimitiloihin ja niiden toimimattomuuteen tai lasten kasvuympäristöön, kuten esimerkiksi kohteluun toisten lasten osalta.

Lääkityspoikkeamina tunnistamme kaikissa turvallisen lääkehoidon toteuttamisen vaiheissa riskejä, läheltäpiti-tilanteita ja vaaratilanteita. Lääkityspoikkeamien tunnistamisen tavoitteena on tunnistaa henkilöstön lääkehoitoturvallisuusosaamiseen liittyviä riskejä.

Tietoturwapoikkeamina tunnistamme asiakkaittemme sekä henkilöstömme henkilötietojen käyttöön liittyviä loukkauksia sekä läheltäpiti-tilanteita, kuten esimerkiksi asiakasasiakirjojen käsittelyyn liittyviä poikkeamia.

Riskienhallinnan keinot ja seuranta, ilmoitusvelvollisuus sekä toiminnassa ilmenevien epäkohtien ja puutteiden käsittely

Henkilöstön ilmoitusvelvollisuus

Lain sosiaali- ja terveydenhuollon valvonnasta 29§:n mukaisesti Sospron yksiköistä ilmoitetaan välittömästi salassapitosäännösten estämättä palvelunjärjestäjänä toimivalle hyvinvointialueelle sekä valvontaviranomaiselle yksikön omassa tai Sospron alihankkijan toiminnassa ilmenneet

1. asiakasturvallisuutta olennaisesti vaarantavat epäkohdat sekä
2. asiakasturvallisuutta vakavasti vaarantaneet tapahtumat, vahingot tai vaaratilanteet sekä
3. muut sellaiset puutteet, joita Sospro ei ole kyennyt tai ei kykene korjaamaan omavalvonnallisin toimin.

Lain sosiaali- ja terveydenhuollon valvonnasta 30§:n mukaisesti Sospron koko henkilöstöä koskeva ilmoitusvelvollisuus ja siihen liittyvät käytännöt käydään jokaisen kanssa läpi perehdytyksessä ja käytäntöön palataan säännöllisesti osana omavalvontakäytäntöjen kertaamista ja poikkeamien hallintaa.

Ilmoitusvelvollisuutta toteutetaan Sospron poikkeamien hallinnan mukaisella prosessilla, joka on kuvattu alla tarkemmin. Sospron poikkeamien hallinnassa asiakasturvallisuuteen ja asiakkaan saaman palvelun laatuun liittyvät epäkohdat luokitellaan 1. lieviksi, 2. vakaviksi, 3. kriittisiksi. Kaikki kriittiseksi luokitellut ja asiakasturvallisuuteen tai asiakkaan saaman palvelun laatuun liittyvät poikkeamat ilmoitetaan välittömästi valvontalain 29§:n mukaisille tahoille.

Sospron poikkeamien hallinnan prosessin mukaisesti henkilöstö ilmoittaa viipymättä ja salassapitosäännösten estämättä, jos hän tehtävissään huomaa tai saa tietoonsa epäkohdan tai ilmeisen epäkohdan uhan asiakkaan palvelun toteuttamisessa. Epäkohta ilmoitetaan välittömästi yksikön lähiesihenkilölle ja siitä kirjataan poikkeamailmoitus, jonka tiedoksisajana on yksikön vastuuhenkilö.

Poikkeamaimoituksen vastaanottanut henkilö tai toimintayksikön vastuuhenkilö ilmoittaa asiasta tarvittaessa palvelunjärjestäjälle ja Sospron yksikössä ryhdytään välittömästi toimenpiteisiin epäkohdan tai ilmeisen epäkohdan uhan taikka muun lainvastaisuuden korjaamiseksi. Ilmoituksen käsittelyyn osallistetaan koko työryhmä ja tarvittaessa Sospron konsernin hallinnon vastuuhenkilöitä, jotta koko yritystä koskevia korjaavia toimenpiteitä voidaan toteuttaa. Ilmoituksen johdosta tehdyt korjaavat toimenpiteet käsitellään aina seuraavan kuukauden työryhmäkokouksessa yksikön koko henkilöstön kanssa.

Poikkeamaimoituksen vastaanottanut henkilö tai ilmoituksen tehnyt henkilö ilmoittaa asiasta salassapitosäännösten estämättä valvontaviranomaiselle, jos epäkohtaa tai ilmeisen epäkohdan uhkaa taikka muuta lainvastaisuutta ei korjata viivytyksettä.

Poikkeamailmoituksen tehneeseen henkilöön ei kohdisteta kielteisiä vastatoimia esim. henkilön työsuhteen ehtojen heikentämistä, palvelussuhteen päättämistä tai muuten epäedullista kohtelua, tehdyn ilmoituksen seurauksena. Ilmoituksen tekemistä ei myöskään pyritä kieltämään, vaan sen teko on ohjeistettu koko henkilöstön tietoon poikkeamien hallinta prosessikuvauksessa.

Epäkohtailmoituksen vastaanottavien viranomaisten yhteystiedot löytyvät henkilöstön käyttöön Ilonassa Viranomaisten yhteystiedot ohjeessa. Ilmoituksen voi tehdä myös muulle hyvinvointialueen valvonnasta vastaavalle henkilölle. Esimerkkejä kriittiseksi luokitelluista ja asiakkaisiin kohdistuvista poikkeamista löytyy Ilonan Poikkeamien hallinnan prosessikaaviosta henkilöstön käyttöön.

Muut henkilöstöä koskevat ilmoitusvelvollisuudet

Henkilöstöllä on myös muita lakisääteisiä velvollisuuksia ilmoittaa asiakkaan tilanteesta tarvittaessa viranomaisille, kuten esimerkiksi lastensuojeluilmoituksen tai rikosilmoituksen tekeminen sekä tietojärjestelmiin tai -verkkoihin liittyvistä epäkohdista valvontaviranomaiselle. Viranomaisille tehtävistä ilmoituksista sovitaan aina palveluyksikön vastuuhenkilön ja tietojärjestelmien osalta järjestelmän pääkäyttäjän kanssa.

Poikkeamien hallinnan malli

Sospron poikkeamien hallinnan malli pitää sisällään henkilöstön lakisääteisen ilmoitusvelvollisuuden mutta käsittää myös Sospron laatu- ja turvallisuusjärjestelmään liittyvien poikkeamien tunnistamisen. Sospron tapa hallita poikkeamia, eli toimintaan liittyviä epäkohtia ja puutteita, on kuvattu prosessikaaviona. Prosessikaaviomme kertoo, miten ilmoitamme ja käsittelemme toimintaamme liittyvät poikkeamat eli laatu- ja lääkityspoikkeamat sekä turvallisuuteen liittyvät uhka-, vaara- ja läheltäpiti-tilanteet. Prosessikaavion sisältöön on linkitetty työvaiheiden kuvaukset ja ohjeet dokumentteina. Poikkeamien hallinta -prosessimme tavoitteena on auttaa tunnistamaan ja ennaltaehkäisemään poikkeamia sekä ohjata käsittelemään toteutuneet poikkeamat tehokkaasti. Poikkeamien hallinnan prosessikaavio löytyy Sospron sisäisestä Intranetti Ilonasta jokaisen sosprolaisen käyttöön.

Jokainen Sospron työntekijä ilmoittaa havaitsemastaan poikkeamasta Ilonassa olevilla poikkeamatyyppin mukaisilla ilmoituslomakkeilla. Täytetty lomake tallentuu IMS-järjestelmään ja siirtyy siellä eteenpäin käsiteltäväksi ilmoituksen vastuuhenkilölle, joka on yleensä kyseisen ilmoittajan lähiesihenkilö tai sen yksikön esihenkilö, jota poikkeama koskettaa. Lisäksi ilmoituksen voi tehdä myös puhelimella IMS Mobile -sovellusta käyttäen.

Henkilöstön havaitsemat poikkeamat käsitellään aina ensisijaisesti työryhmän lähiesihenkilön toimesta, ellei ilmoituksen tekijä ole halunnut merkitä vastuuhenkilöksi jotain toista esihenkilöä tai konsernihallinnon asiantuntijaa. Ilmoituksen vastuuhenkilöksi nimetty henkilö harkitsee tarvitseeko hän ilmoituksen käsittelyyn

mukaan oman esihenkilönsä tai jonkun muun konsernihallinnon asiantuntijan. Ilmoituksen tai palautteen vastuuhenkilö harkitsee välittömän ohjeistuksen tarpeen ja huolehtii työryhmässä sovitulla ilmoituskanavalla, että koko työryhmä saa tiedon välittömistä ohjeista uhka- ja vaara tai väkivaltilanteisiin liittyen. Vakavat ja kriittiset poikkeamat käsitellään välittömästi yksikön vastuuhenkilön kanssa ja sovitaan millaiset välittömät korjaavat toimenpiteet ja ohjeet henkilöstölle tiedotetaan.

Asiakkailtamme tai heidän läheisiltään, sosiaalityöntekijöiltä, hyvinvointialueelta, valvontaviranomaiselta tai muulta yhteistyökumppaneiltamme saatu ohjaus ja palaute tai epäkohtailmoitus käsitellään aina vastuuhenkilön toimesta, joka harkitsee henkilöstön välittömän ohjeistuksen tarpeen ja huolehtii työryhmässä sovitulla ilmoituskanavalla, että koko työryhmä saa tiedon välittömistä ohjeista epäkohtaan tai sen riskiin liittyen.

Poikkeamien ilmoitus- ja oppimismenettely

Poikkeamien tunnistaminen, kirjaaminen sähköiseen järjestelmään, tilanteiden välitön käsittely esihenkilön toimesta sekä ilmoitusten systemaattinen käsittely koko työryhmän kanssa työryhmäkokouksissa varmistaa uhka- ja vaaratilanteiden laaja-alaisen käsittelyn, tapahtumista ja tilanteista oppimisen sekä korjaavien toimenpiteiden tunnistamisen.

Raportoidut poikkeamatilanteet luokitellaan vakavuusasteikolla, lievä, vakava ja kriittinen ja jokaisen poikkeaman osalta tehdään riskiarviointi, kuinka todennäköisesti tapahtuma voi uusiutua ja jos uusiutuu, niin kuinka vakavat seuraukset uudella poikkeamatapahtumalla voi olla. Sekä vakavuusasteen määrittely, että riskien arviointi asteikolla 0-10, auttaa sekä esihenkilöitä, että koko työryhmää oppimaan tapahtumista ja tilanteista sekä löytämään ja kohdentamaan paremmin korjaavia toimenpiteitä kuhunkin poikkeamaan.

Kannustamme kaikkia sosprolaisia kertomaan toiminnassamme havaituista poikkeamista matalalla kynnyksellä, jotta pystymme tunnistamaan toimintaamme liittyviä riskejä mahdollisimman varhain sekä arvioimaan tarvittavat toimenpiteet riskien ehkäisemiseksi. Pidämme tärkeänä, että jokaisessa työryhmässä syntyy turvallinen työskentely- ja keskusteluilmapiiri, jossa eri tasoisia havaittuja poikkeamia uskalletaan tuoda esiin ja niistä keskustellaan säännöllisesti yhdessä, jotta löydämme oikeat korjaavat toimenpiteet ja toimintatavat.

IMS-järjestelmään kirjatut poikkeamailmoitukset sekä palautteet käsitellään kuukausittain työ- ja johtoryhmäkokouksissamme, tarvittaessa myös työsuojelutoimikunnassa, jotta pystymme muuttamaan ja suunnitelmallisesti parantamaan toimintaamme havaittujen poikkeamien, uhka- ja vaaratilanteiden sekä läheltä piti -tilanteiden pohjalta. Henkilöstön havaitsemat poikkeamat ja asiakastyöhön liittyvät palautteet käsitellään joka kuukausi henkilöstön kanssa yhdessä työryhmäkokouksissa.

Työryhmäkokouksissa henkilöstön kanssa läpikäytyt korjaavat toimenpiteet ja niiden toteuttamissuunnitelma, kirjataan kokouksen pöytäkirjaan, jotta koko henkilöstö saa sovitusta asioista tiedon. Kokouksen pöytäkirjaan kirjataan myös tavoiteaikataulu, milloin uusi toimintatapa tai ohje otetaan käyttöön ja miten toimenpiteen seuranta toteutetaan. Työryhmäkokouksen pöytäkirjan seurantavelvoite on myös työryhmän jäsenillä, jotka eivät ole päässeet osallistumaan kokoukseen. Työryhmän lähiesihenkilö varmistaa, että jokaisella työryhmän jäsenellä on tieto korjaavista toimenpiteistä ja/tai muuttuneista ohjeista. Työryhmäkokouksissa seurataan esihenkilön johdolla korjaavien toimenpiteiden toteutumista.

Työryhmän lähiesihenkilö käy toimintaan liittyviä poikkeamia, ohjeistuksia ja palautteita läpi oman esihenkilönsä kanssa kaksi kertaa kuukaudessa operatiivisissa kokouksissa ja kirjaa poikkeamista, niiden johdosta sovitusta toimenpiteistä ja korjaavien toimenpiteiden seurannasta lokikirjaustiedon kokouksen pöytäkirjaan. Mikäli yksikön vastuuhenkilö tunnistaa poikkeamien, ohjausten ja palautteiden käsittelystä koko konsernia koskevan toimintatapojen muutostarpeen tai ohjeistustarpeen, tuo hän asian tiedoksi konsernin laatu- tai kuntoutusjohtajalle ja asian valmistelu käsitellään konsernin yhteisessä kasvatusjohtoryhmässä tai turvallisuuden johtoryhmässä.

Sospron työsuojeluorganisaatio käsittelee säännönmukaisissa kokouksissaan työturvallisuuteen vaikuttavia ilmiöitä ja pyrkii tunnistamaan osaamiseen sekä toimintatapoihin liittyviä kehitystarpeita konsernitasolla.

Poikkeamien hallinnan prosessi pitää sisällään ohjeet palvelun järjestäjälle eli hyvinvointialueelle sekä valvontaviranomaiselle Lupa- ja valvontavirastoon tehtävän ilmoituksen tekemisestä sekä lomakkeen, jolla

epäkohtailmoitus voidaan tehdä. Poikkeaman havainneen henkilön esihenkilö tukee näissä tilanteissa ilmoituksen tekemistä ja ohje pitää sisällään maininnan, ettei ilmoituksen tehneeseen saa missään olosuhteissa kohdistaa kielteisiä vastatoimia tai rangaistusta.

Poikkeamien hallinta- prosessimme

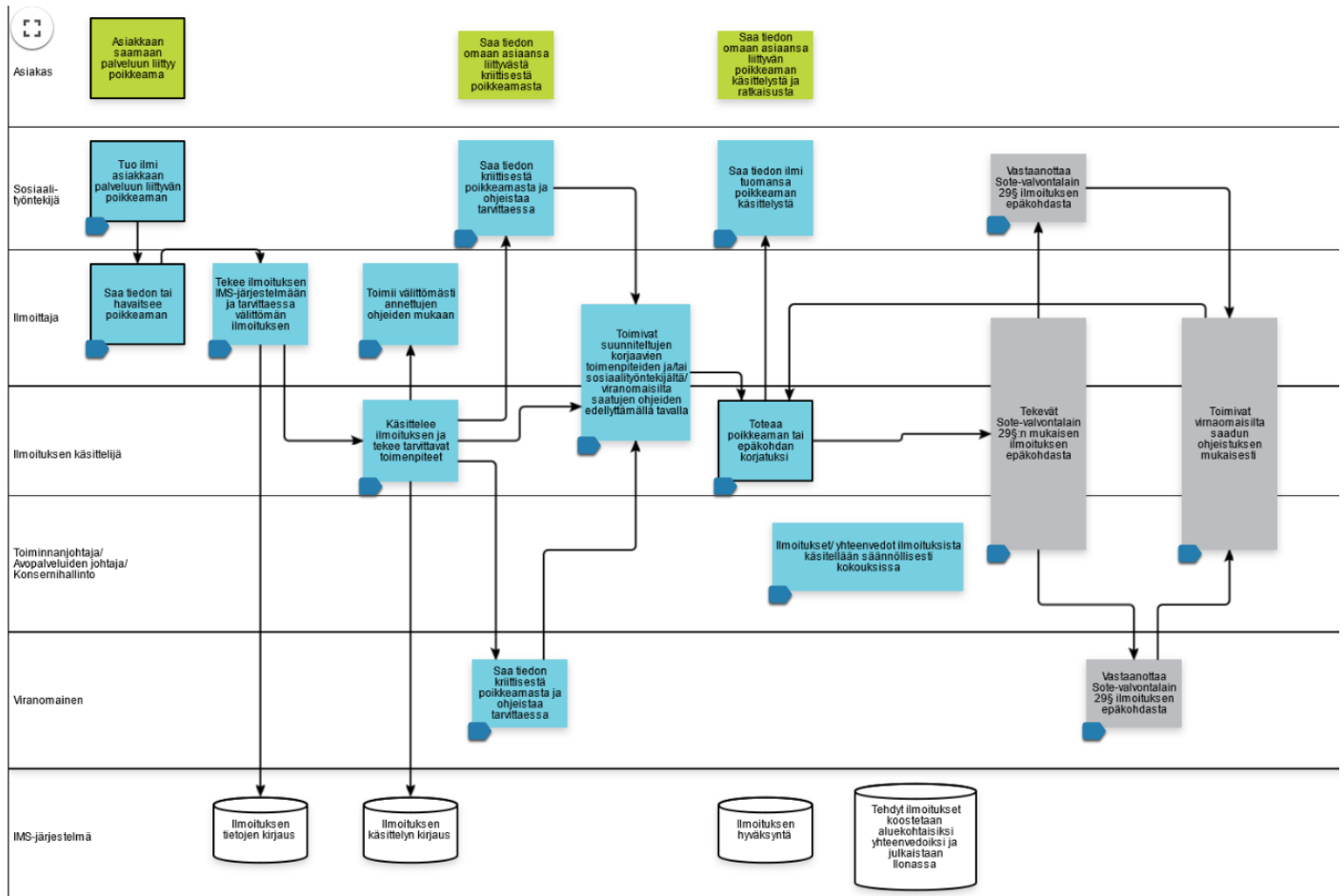

Poikkeamien, ohjauksen ja palautteiden vaikutus toiminnan suunnitteluun ja omavalvontaan

Mikäli työryhmäkokouksista ja/tai esihenkilöiden käsittelystä nousee esiin poikkeamiin liittyviä kehityskohteita, jotka vaikuttavat koko yksikön toiminnan kehittämiseen, esimerkiksi osaamisen kehittämiseen tai jonkun työvälineen käyttöönottoon, asia nostetaan yksikön toimintasuunnitelmaan turvallisuusosion kehittämiskohteeksi. Toimintasuunnitelmassa kehityskohteelle tunnustetaan tavoitteita ja niiden toteutumiseksi toimenpiteitä sekä toimenpiteiden toteutumiseksi vastuuhenkilö ja tavoiteaikataulu. Työryhmäkokouksissa seurataan toimintasuunnitelman tavoitteiden toteutumista säännöllisesti kolmen kuukauden välein.

Mikäli korjaavat toimenpiteet aiheuttavat toimintatavan muutoksen yksikön käytännössä, kuvataan uusi toimintatapa yksikön omavalvontasuunnitelmassa sekä tarvittaessa lasten hyvää kohtelua koskevassa suunnitelmassa. Palveluyksikkökohtaiset omavalvontasuunnitelmat julkaistaan sospro.fi sivulla ja ne löytyvät jokaisesta yksiköstä asiakkaiden ja heidän läheistensä käyttöön. Yksikön hyvää kohtelua koskeva suunnitelma lähetetään aina sijoituksen alussa ja päivitysten jälkeen sijoittavalle sosiaalityöntekijälle.

Poikkeamien hallinnan prosessin sekä siihen liittyvien ilmoitus-, oppimis- ja toiminnan jatkuvan parantamisen toimintatavat käydään läpi jokaisen sosprolaisen perehdytyksessä. Poikkeamien havaitseminen, niistä ilmoittaminen, niiden käsittely vastuuhenkilön toimesta, korjaavien toimenpiteiden tunnistaminen ja kehittämistoimenpiteistä sopiminen sekä näiden yhteinen käsittely työryhmissä ovat osa jokapäiväistä toimintaamme.

Luettelo riskienhallinnan/omavalvonnan toimeenpanon ohjeista

- Ilonan Turvallisuus sivulla oleva kuvaus turvallisuutta edistävästä ja ennakkointia korostavista toimintatavoista
 - Turvallisuus on arjen tekoja, ohje
 - Yksikkökohtainen valmius ja jatkuvuudenhallintasuunnitelma, lomakepohja
 - Yksikkökohtainen varautumissuunnitelma Koronan varalle, lomakepohja
 - Yksikkökohtainen Leirien ja retkien turvallisuussuunnitelma, lomakepohja
 - Työhön saapuvan muistilista, yksikkökohtainen ohje
 - Lasten hyvää kohtelua koskeva suunnitelma, lomakepohja
 - Lasten hyvää kohtelua koskeva suunnitelma, ohje
 - Lapsen luvaton poissaolo, ohje
 - Eri hyvinvointialueiden ohjeita lasten luvattomien poissaolojen varalle
 - Rajoitustoimenpiteet ja päätösten dokumentointi, laaja ohje
 - Rajoitustoimenpiteiden delegointi, ohje ja lomakepohja
 - Turvallinen lääkehoito opas
 - Yksikkökohtainen lääkehoitosuunnitelma, lomakepohja
- Poikkeamien hallinta-sivu Ilonassa kokoaa yhteen Sospron tavan hallita poikkeamia:
 - Poikkeamailmoitusten lomakkeet poikkeaman ilmoittamista varten
 - Poikkeamien -hallinta prosessi prosessikaaviona
 - Johdolle yhteenvedot tehdyistä poikkeamailmoituksista
 - Toimintamalliin liittyvä ohjekuvaus
- Lisäksi Poikkeamien hallinnan prosessiin sisältyvät tarkennetut ohjeet
 - Poikkeamaesimerkit excel
 - IMS poikkeamailmoituksen tallentaminen, ohje
 - IMS mobilesovellus, asennusohje
 - Ilmoitus häirintäasiassa sähköpostitse, ohje
 - Epäasiallinen käytös ja häirintä, ohje
 - Tietoturvaloukkaukseen liittyvät ilmoitukset, ohje
 - Laki sosiaali- ja terveydenhuollon valvonnasta 29§ ilmoitus asiakkaaseen kohdistuvasta epäkohdasta, lomake

Metsätammen riskienhallinta

Palveluyksikön riskienhallinnasta valmius- ja jatkuvuudenhallinnasta ja valmius- ja jatkuvuussuunnitelmasta vastaava henkilö: Toiminnanjohtaja Jani Korhonen, jani.korhonen@sospro.fi, puh. 050 564 1910.

Mitkä ovat asiakasturvallisuuden kannalta toiminnan keskeiset riskit?

Fyysinen turvallisuus

Luvattomat poissaolot

Akuutit tilanteet, esim. henkilöstövaje ja muut akuutit tilanteet

Paloturvallisuus

Kiinteistöhuolto

Terävät esineet

Lukitukset

Hygienia

Tietosuojat

Toiminnan laatu

Henkilöstö

Millaisin käytännön toimin ennaltaehkäistään ja hallitaan toimintaan ja asiakasturvallisuuteen kohdistuvia riskejä ja varmistetaan, että keinot ovat toimivia ja riittäviä?

Fyysinen turvallisuus:

Metsätammin arjessa ja työryhmäpäivissä arvioidaan väkivallan riskien mahdollisuutta ja henkilöstö on koulutettu kohtaamaan mahdollisia väkivaltatilanteita perehdytyksen ja MAPA-koulutuksen avulla. Ennakointi ja arjen turvalliset rakenteet ovat väkivallan ennaltaehkäisyssä ensisijaisia keinoja. Jokainen vuorossa oleva on velvollinen ilmoittamaan mahdollisista työturvallisuuden liittyvistä poikkeamista yksikön johtajalle. Kaikilla työntekijöillä on oltava ajantasainen ensiapukoulutus.

Luvattomat poissaolot:

Lapset altistuvat luvattomien poissaolojen aikana monenlaisille riskitekijöille, kuten päihteisen käyttöön, rikolliseen toimintaan, hyväksikäyttöön. Luvattomia poissaoloja pyritään ehkäisemään kuntouttavan palautetietoisien työskentelyn ja Sospron arvojen mukaisen työskentelyn keinoin. Poissaoloihin reagoidaan nopeasti ja lapsi pyritään saamaan takaisin yksikköön. Ohjeet toimintaan löytyvät Ilonasta ja niitä käydään läpi työryhmäpäivissä.

Akuutit tilanteet, esim henkilöstövaje, muut akuutit tilanteet:

Metsätammi on mukana Sospron sisäisessä konsultoivassa esihenkilöpäivystysringissä. Esihenkilöpäivystyksen kautta esihenkilö on tavoitettavissa vuorokauden ympäri. Vuorossa oleva ohjaaja voi soittaa esihenkilöpäivystykseen akuuteissa hätätilanteissa tai konsultoida esimerkiksi äkillisissä rajoitustoimenpidetilanteissa. Myös virka-ajan ulkopuolella tapahtuvat sairaspöissaoloilmoitukset tehdään esihenkilöpäivystykseen.

Paloturvallisuus:

Paloturvallisuutta harjoitellaan yhdessä työryhmän ja lasten kanssa vähintään kerran vuodessa. Lisäksi jokaisen lapsen ja työntekijän kanssa käydään läpi paloturvallisuusasiat tämän tullessa yksikköön. Metsätammessa on asianmukainen alkusammutuskalusto ja henkilökunta opastetaan niiden käyttöön. Vuosittain on koko toimintayksikön yhteinen poistumisharjoitus sekä alkusammutuskoulutus.

Kesäkaudella kerrataan ohjeistus grillin ja kaasupullon säilytyksen osalta. Kaasupullo säilytettävä aina lukkojen takana.

Yksiköstä on lähtenyt aiheettomia palohälytyksiä. Tarkennettu ohjeet paloviranomaisen määräyksen mukaisesti. Ruuanlaiton yhteydessä keittiön ikkuna pitää olla suljettuna palohälytyksen estämiseksi. Palopainikkeet poistettu yhteisistä tiloista. Yksikköön on asennettu viivästetty palohälytysjärjestelmä toistuvien aiheettomien palohälytysten vuoksi.

Kiinteistöhuolto:

Metsätammi on tehnyt kiinteistöhuollosta sopimuksen Kailep Oy:n kanssa. Sopimuksessa on määritelty mitä huoltoon sisältyy. Terhosta valvotaan sopimuksen toteutumista ja puututaan epäkohtiin välittömästi, mikäli niitä huomioidaan. Esimerkiksi pihan hiekoitus talviaikaan on merkittävä turvallisuustekijä ja sen on toteuduttava sopimuksen mukaisesti.

Terävät esineet:

Keittiössä käytettävät veitset ym. terävät työvälineet säilytetään lukituissa laatikoissa ja kaapeissa. Veitsilaatikon päällä on kuvat laatikossa säilytettävistä veitsistä, jotta heti voidaan huomata, mikäli jokin veitsistä puuttuu. Mikäli työryhmällä on perusteltua syytä epäillä, että lapsella on hallussaan teräaseita, tai muita vahingoittamiseen tarkoitettavia esineitä, voidaan hänen omaisuus tarkastaa ja ottaa vaaralliset esineet haltuun.

Lukitukset:

Ulko-ovet pidetään aina lukittuna ulkoapäin ja sen avaa vuorossa oleva ohjaaja. Ovista kulkeva huolehtii niiden lukkiutumisesta. Ulospäin asuinyksiköstä pääsee aina, pois lukien tilanteet, joissa jollain lapsella on liikkumisvapauden rajoituspäätös.

Hätäuloskäynti- painike ja palohälytinpainikkeet ovat siirretty yksiköiden toimistoihin, koska lapset käyttivät niitä väärin.

Toimistojen ovet pidettävä aina lukittuina.

Hygienia:

Kaikilla työntekijöillä tulee olla voimassaoleva hygieniapassi. Mikäli tällaista ei ole, tulee se suorittaa ja sitä ennen välttää ruuanlaittoa.

Yksikköön on laadittu erilliset hygienia- ja infektiontorjuntaohjeet. Hygieniaohjeet sisältävät siivoukseen, ruuan säilytykseen ja lämpötiloihin, siivoukseen, pyykki- ja jätehuoltoon, sekä infektiontorjuntaan liittyviä ohjeita. Ohjeiden noudattamista seurataan erilaisten seurantataulukoiden ja keskustelun ja havainnoinnin avulla. Yksikön johtajat seuraavat ohjeiden noudattamista.

Tietosuoja:

Lasten asiakirjoja pidetään lukituissa kaapeissa lasten henkilökohtaisissa kansioissa. Henkilötietoja sisältäviä asiakirjoja ei jätetä pöydille.

Henkilöstöön liittyvät asiakirjat säilytetään toiminnanjohtajan huoneessa, jonne on pääsy ainoastaan yksikön johtajilla ja toiminnanjohtajalla.

Huomioidaan erityinen huolellisuus tietosuoja-asioissa. Mitään henkilötietoja sisältäviä asiakirjoja ei säilytetä ryhmähuoneessa eikä jätetä pöydille tai ryhmähuoneen kaappeihin.

Toiminnan laatu:

Laadukas asiakastyö on Metsätammessa ensisijaisen tärkeää. Sospro on määritellyt tarkasti omaohjaajatyön tehtävät ja lisäksi Metsätammessa on yhteisesti sovittuja käytänteitä ja aikatauluja ohjaajan työhön liittyen. Näitä ovat esimerkiksi omaohjaajahetket 2krt/vko, kuukausikoosteiden aikataulut, toimintakykymittari, asiakastyytyväisyyskysely jne. Mikäli näistä sovituista mittareista ja käytänteistä poiketaan, tehdään aina laatu-poikkeama. Poikkeaman käsittelyn yhteydessä arvioidaan kriittisesti, että mitkä tekijät ovat aiheuttaneet laatu-poikkeaman syntymisen.

Henkilöstö:

Henkilöstövaje on riski toiminnan laadulle ja turvallisuudelle. Henkilöstövajetilanteissa tehdään aina yksilöllinen tilannearvio. Mikäli arvioidaan, että henkilöstöä tarvitaan paikaamaan poissaolijaa, täytetään työvuoro omalla henkilökunnalla, sijaisella tai naapuriyksikön henkilökunnalla. Akuuteissa tilanteissa myös yksikön johtaja tai toiminnanjohtaja voi paikata henkilöstövajetta. Henkilöstön saatavuuteen voidaan kriittisissä tilanteissa käyttää myös rahallista kannustinta. Yksikön turvallisuus on aina ensisijaista, kun arvioidaan henkilöstön riittävyttä.

Henkilöstön rikkeet tai epäasiallinen käytös käsitellään aina välittömästi asian tietoon tultua. Yksikön johtaja ja toiminnanjohtaja keskustelevat työntekijän / työntekijöiden kanssa ja seuraamukset arvioidaan yksilöllisesti.

Miten tilojen terveellisyyteen liittyvät riskit hallitaan?

Yksikön toimitilat ovat valmistuneet joulukuussa 2023. Tilat on suunniteltu toimintaa varten ja turvallisuusasiat on huomioitu jo suunnitteluvaiheessa. Toimitiloja ylläpidetään ja huolletaan säännöllisesti ja tarpeen mukaan.

Kiinteistöhuolto seuraa, tarkastaa ja huoltaa tiloja, sekä ympäristöä.

Miten tehdään yhteistyötä muiden asiakasturvallisuudesta vastaavien viranomaisten ja toimijoiden kanssa?

Ollaan tarvittaessa yhteydessä ja pyydetään ohjeistusta tilanteen ratkaisemiseen. Tarvittaessa järjestetään viranomaispalavereja.

Miten varmistetaan, että omavalvonnassa ilmeneviin epäkohtiin ja puutteisiin puututaan tilanteen edellyttämällä tavalla?

IMS-järjestelmään kirjatut poikkeamailmoitukset sekä asiakkailta tai heidän läheisiltään tai yhteistyökumppaneiltamme saadut palautteet käsitellään kuukausittain ensisijaisesti työ- ja johtoryhmäkokouksissamme, tarvittaessa myös työsuojelutoimikunnassa, jotta pystymme muuttamaan ja suunnitelmallisesti parantamaan toimintaamme havaittujen poikkeamien, uhka- ja vaaratilanteiden sekä läheltä piti -tilanteiden pohjalta. Henkilöstön havaitsemat poikkeamat ja asiakastyöhön liittyvät palautteet käsitellään joka kuukausi henkilöstön kanssa yhdessä työryhmäkokouksissa. Työryhmän kesken mietitään, onko epäkohtatilanteessa toimittu ohjeistusten mukaan, pitääkö jotain ohjeistusta tai toimintatapaa muuttaa ja tarvitaanko jotain työryhmän ulkopuolista tahoa suunnittelemaan korjaavia toimenpiteitä.

Poikkeamailmoituksista on myös saatavilla esihenkilöiden työn tukemiseksi erilaisia raportteja, joiden avulla toimenpiteiden vaikuttavuutta pystytään arvioimaan.

Miten varmistetaan, että henkilöstö toimii Sospron poikkeamien hallinnan mallin mukaisesti ja heillä on riittävä osaaminen riskienhallintaan?

Riskienhallintaan liittyvistä teemoista keskustellaan työryhmäkokouksissa ja yksikön johtajan tehtävänä on varmistaa henkilöstön riittävä osaaminen riskienhallintaan. Nämä toimet kirjataan soveltuvin osin myös yksiköiden toimintasuunnitelmiin.

Miten varmistetaan henkilöstön tietoisuus ilmoitusvelvollisuudestaan?

Ilmoitusvelvollisuus käydään läpi työntekijän perehdytyksessä ja kirjataan omavalvontasuunnitelmaan.

Miten riskienhallinnan toimivuutta konkreettisesti seurataan ja arvioidaan?

Poikkeamailmoitusten käsittelyä helpottaa ilmoitusraportit, jotka julkaistaan Ilonassa Poikkeamien hallinta sivulla jokaiselle yksikölle erikseen. Poikkeamailmoitukset ovat avoinna koko henkilöstölle, joten niihin ei kirjata mitään salassa pidettävää henkilötietoa. Esihenkilöille julkaistaan myös Power BI-työkalun avulla mittariraporttietoa poikkeamailmoitusten kehityksestä, käsittelyajoista, sisällöistä ja vakavuusluokittelusta. Mittariraporttietoa on tarkoitettu yksikön johtajan tueksi, kun hän seuraa ja käy poikkeamiin liittyvää tilannekuvaa läpi työryhmänsä sekä toiminnanjohtajan kanssa.

Miten hygieniaoheiden ja infektio-ohjeiden toteutumista seurataan?

Seurantaa toteutetaan yksikön vastuusairaanhoitajan, yksikönjohtajien sekä toiminnanjohtajan toimesta. Tarvittaessa ohjeistuksia tarkennetaan.

Yksikön omat riskienhallintaan liittyvät ohjeistukset:

Lapsikohtaisten riskiarviointien teko (tuki- ja turvallisuussuunnitelma). Laatu- ja turvallisuuspoikkeamien läpikäynti avoimesti työryhmäkokouksissa. Nostetaan rohkeasti epäkohtia esiin.

Ennakoidaan tilanteita työvuoroissa ja turvallisuuteen vaikuttava tieto jaetaan henkilön kesken vuoronvaihtoportilla, työn suunnitelmallisuus tärkeää. Pyydetään ajoissa apua. Yhteisistä pelisäännöistä keskustellaan aktiivisesti työryhmissä ja näihin sitoutuu koko työryhmä.

Valmius- ja jatkuvuudenhallintasuunnitelma, yksikkökohtainen turvallisuusohje, riskikartoitus, työhön tulevan muistilista.

Vakavasta turvallisuuteen liittyvästä epäkohdasta tulee ilmoittaa hyvinvointialueen lisäksi lupa- ja valvontaviranomaiselle <https://lvy.fi/sosiaali-ja-terveydenhuolto/palveluntuottajan-omavalvonta>.

Metsätammelle ostopalveluna ja alihankintana tuotetut palvelut ja niihin liittyvät omavalvontakäytännöt

Yksikön ostopalvelun ja/tai alihankintana tuotettujen palvelujen valvonta ja riskien tunnistaminen lähtee yksityiskohtaisista palvelusopimuksista, joissa määritetään palvelun tuottajan vastuut ja toimintatavat. Sopimuksen mukaista toimintaa valvovat arjessa yksikön johtajat sekä toiminnanjohtaja. Epäkohtatilanteisiin puututaan välittömästi ja korjaavien toimenpiteiden toteuttamisen seurannasta vastaa yksikön vastuuhenkilö, eli toiminnanjohtaja.

Tässä luvussa kuvataan yksikön toimintatavat ja käytännöt, joiden avulla yksikkö valvoo ostopalveluna tai alihankintana tuotettuja palveluja.

Yksikön työnohjaus:

Sospro hankkii henkilöstön työnohjauksen ostopalveluna. Työnohjauksissa ei käsitellä asiakkaiden henkilötietoja.

Metsätammen työnohjaajana toimii Janina Keskinen, Toinen Vinkkeli Oy.

Työnohjaaja 8/26 alkaen Saana Nybom, Aliats Oy.

Kiinteistöhuollon palvelut: Kailep Oy

Siivoushuollon palvelut: Clean Ones Oy

Omavalvonnan toimeenpano, julkaiseminen, toteutumisen seuranta ja päivittäminen

Sospron omavalvontaohjelma on laadittu ja julkaistu helmikuussa 2023 sospro.fi-verkkosivuilla ja sitä päivitetään neljän kuukauden välein (tammi-, touko- ja lokakuussa). Sospron omavalvontaohjelma kattaa kaikki Sospron itsensä tuottamat sekä alihankkijalta hankitut palvelut. Omavalvontaohjelma kuvaa Sospron omavalvotakäytännöt eli miten varmistetaan toiminnan lainmukaisuus, sopimusten noudattaminen sekä miten varmistamme toiminnan saatavuuden, jatkuvuuden, turvallisuuden, laadun ja asiakkaiden yhdenvertaisuuden.

Sospron omavalvontaohjelman seurantaan perustuvat havainnot käsitellään Sospro oy:n johtoryhmässä neljän kuukauden välein (tammi-, touko- ja lokakuussa), jonka jälkeen omavalvontaohjelma päivitetään ja omavalvontahavainnot sekä niiden perusteella sovitut toimenpiteet julkaistaan sospro.fi-verkkosivuilla. Omavalvontaohjelman toteutumisen seurannasta, päivittämisestä ja julkaisusta vastaa Sospron laatujohtaja.

Sospron omavalvontaohjelma kattaa kaikkien yksiköiden omavalvontasuunnitelmat sekä niiden liitteet, yksikkökohtaiset valmius- ja jatkuvuudenhallintasuunnitelmat sekä Sospron tietoturvasuunnitelman.

Omavalvontaohjelmaan perustuen palveluyksikön omavalvontasuunnitelmassa kuvataan miten yksikön henkilöstö on perehdytetty Sospron omavalvontaohjelman yhteisiin sekä yksikön omaan omavalvotakäytäntöihin ja miten heidän ymmärrys omavalvonnan merkityksestä, tarkoituksesta ja tavoitteista varmistetaan. Omavalvontaohjelman mukaisesti jokainen palveluyksikkö päivittää yksikkökohtaisen omavalvontasuunnitelman, omavalvonnan seurantatiedot sekä siihen liittyvät kehittämissuunnitelmansa neljän kuukauden välein, samassa rytmissä omavalvontaohjelman päivityksen ja julkaisun kanssa. Päivitetyt omavalvontasuunnitelmat julkaistaan ajantasaisesti sospro.fi-verkkosivuilla, kunkin yksikön toimipistetiedoissa. Omavalvontasuunnitelman toteutumisen seurannasta, päivittämisestä ja julkaisusta vastaa palveluyksikön vastuhenkilö.

Omavalvontaohjelman sekä omavalvontasuunnitelmien päivittämistä ohjaavat omavalvontahavainnot koostuvat johtamisjärjestelmän mukaisesta omavalvonnan seurannasta, koko henkilöstöä koskevasta poikkeamien hallinnan mallin mukaisesta epäkohtailmoitusten käsittelystä sekä henkilöstö-, asiakas- ja viranomaispalautteisiin perustuvasta seurannasta.

Metsätammen omavalvonnan toimeenpano, julkaiseminen, toteutumisen seuranta ja päivittäminen

Miten varmistetaan, että omavalvontasuunnitelma on aina ajan tasalla ja siinä huomioidaan palvelun laatuun ja asiakasturvallisuuteen liittyvät muutokset?

Metsätammen omavalvontasuunnitelman päivittämisestä ja seurannasta vastaa yksikön johtajat yhteistyössä toiminnanjohtajan kanssa. Omavalvontasuunnitelma päivitetään aina tarvittaessa, jos palvelua kehitetään tai toiminnassa tehdään muutoksia. Kuitenkin valvontalain 27§:n mukaisesti vähintään neljän kuukauden välein.

Miten varmistetaan, että ajantasainen omavalvontasuunnitelma on aina henkilöstön saatavilla ja omavalvotakäytännöt henkilöstön tiedossa?

Omavalvontasuunnitelman sisältöjä käsitellään kuukausittain työryhmäkokouksissa. Omavalvontasuunnitelma on luettavissa sähköisessä muodossa nettisivuilla ja siihen pääsee kätevästi myös yksikössä olevan QR-koodin avulla. Omavalvontasuunnitelman lukeminen ja toteuttaminen on jokaisen työntekijän vastuulla. Yksikön johtajat

valvovat toteutumista.

Miten varmistetaan henkilöstön omavalvonnan osaaminen, sitoutuminen omavalvontasuunnitelman mukaiseen toimintaan ja sen seuranta?

Työntekijät otetaan mukaan omavalvontasuunnitelman päivittämiseen ja sen sisältöjä käsitellään työryhmäkokouksissa kuukausittain.

Omavalvontahavainnot

TERHO TAMMIKUU - HUHTIKUU 2025:

Runsas turvallisuuspoikkeamat ja tapaturmatilanteet.

Heikentynyt työssäjaksaminen ja paljon sairaslomia.

Turvapainikkeet todettu käyttötarkoitukseen sopimattomiksi.

Asiakaskokemusmittarin kyselyihin eivät ole vastanneet kaikki sosiaalityöntekijät.

Kirjaamisessa eriäviä käytäntöjä eri työntekijöiden välillä.

LATVUS, TAMMIKUU - HUHTIKUU 2025

Selkeästi eniten turvallisuuspoikkeamia on kirjattu väkivallan uhan ja väkivallan takia. Tämä on aiheuttanut myös haasteita työssäjaksamiseen, ja lisääntyneen määrän sairaspöissaoloja.

Turvapainikkeet eivät ole toimineet luotettavasti.

TERHO TOUKOKUU - ELOKUU 2025

Uhkaavat tilanteet ja väkivallasta aiheutuneet työtapaturmat (2 kpl) ovat vähentyneet merkittävästi.

Luvattomien poissaolojen määrä on kasvanut.

Asiakaskokemusmittarin vastausaktiivisuus sosiaalityöntekijöiden osalta on edelleen ollut alhainen.

Asiakkaiden kokema palvelun hyödyllisyys on asiakaskokemusmittarin perusteella laskanut.

Toimintakykymittareita on jäänyt kesken.

Poikkeaminen kirjaamisessa on ollut puutteita.

Naapuruston yhteydenotot ja huoli asuin ympäristön turvallisuudesta on lisääntynyt.

LATVUS TOUKOKUU-ELOKUU 2025

Poikkeamia on kirjattu kaiken kaikkiaan vähän.

Uhkaavat ja väkivaltaiset tilanteet yksikössä ovat vähentyneet.

Toimintakykykymittareiden sekä hoito- ja kasvatussuunnitelmien täyttämässä on ollut puutteita.

Työryhmässä on ollut pitkiä sairauspoissaoloja, joihin on liittynyt työssäjaksamisen haasteita.

TERHO SYYSKUU - JOULUKUU 2025

Luvattomien poissaolojen määrä (pv/kk) syyskuussa korkea (16pv), jonka jälkeen laskenut merkittävästi. Lokakuussa 6pv, marraskuussa 1pv ja joulukuussa 4pv.

Rajoituspäätösten määrä pienentynyt jakson aikana. Syyskuussa 30 kpl, lokakuussa 27kpl, marraskuussa 12kpl ja joulukuussa 13 kpl.

Toimintakykykymittarin täyttöaste erinomainen. Qt 4 vastausaktiivisuus 228,6%.

Asiakaskokemus – 20 kpl qt 4 (11 lasta, 6 vanhempaa, 3 sos.ttt.)

Asiakaskokemuksen kehitys Terhossa qt 3 ja qt 4:

- Poikkeamienhallintaprosessia käyty henkilöstön kanssa läpi viime kauden jälkeen ja muistuteltu poikkeamien kirjaamisen tärkeydestä ja niiden vaikutuksesta toiminnan kehittämiseen. Vaikutus näkynyt erityisesti syyskuussa, jolloin poikkeamia kirjattiin runsaasti.

LATVUS SYYSKUU - JOULUKUU 2025:

- Luvattomien poissaolojen määrä (pv/kk) koko seurantajakson ajan korkea (syys 21vr, loka 23vrk, marras 28vrk ja jouluku 18vrk)

- Rajoituspäätösten määrä vaihdellut jakson aikana. Syyskuussa 12 kpl, lokakuussa 8 kpl, marraskuussa 14 kpl ja joulukuussa 6 kpl.

- Toimintakykymittarin täyttöaste tavoitteessa. Qt 4 vastausaktiivisuus 100%.

- Asiakaskokemus – 3 kpl qt 4 (3 lasta)

Asiakaskokemuksen kehitys Latvuksessa qt 3 ja qt 4:

Poikkeamienhallintaprosessia käyty henkilöstön kanssa läpi viime kauden jälkeen ja muistuteltu poikkeamien kirjaamisen tärkeydestä ja niiden vaikutuksesta toiminnan kehittämiseen. Vaikutus näkynyt erityisesti syyskuussa, jolloin poikkeamia kirjattiin runsaasti. Poikkeamien kirjaaminen jatkunut hyvänä koko loppuvuoden.

TERHO TAMMIKUU - HUHTIKUU 2026:

Nuorten aiheuttamia turhia palohälytyksiä ei ole enää ollut.

Sairauslomia ollut vähän.

Turvapainikkeet toimivat ja niiden testaus ja toimintavalmius testataan viikoittain. Turvapainikkeisiin lisätty vartijapalvelu.

Asiakaskokemusmittarin vastausaktiivisuus sosiaalityöntekijöiden ja vanhempien osalta on edelleen ollut alhainen.

Siirrytty Kantaan.

LATVUS TAMMIKUU - HUHTIKUU 2026:

Luvattomat poissaolot vähentyneet (tammikuu 18 vrk, helmikuu 11 vrk, maaliskuu 0vrk, huhtikuu 13vrk)

Perhetyötä kehitetty

Asiakaskokemusmittarien vastausprosentti on edelleen ollut alhainen.

Miten toimintaa on kehitetty omavalvontahavaintojen perusteella?

TERHO TAMMIKUU - HUHTIKUU 2025:

Turvallisuusohjeistuksia on tarkennettu ja henkilöstön määrää lisätty fyysisen turvallisuuden lisäämiseksi. Työssäjaksamista on tuettu yhdessä työterveyden kanssa, yksilöllisellä listasuunnittelulla sekä jokaiselle työntekijälle kevään aikana suunnatulla yksilötyönohjauksella. Lisäksi yksikössä on huolehdittu, että asiakkaat saavat tarvitsemansa hoidon ja tuen, mikä on vähentänyt merkittävästi väkivaltaa.

Huhtikuussa on kilpailutettu uudet ja tarkoitukseen sopivimmat turvapainikkeet yksikköön. Niiden toimittaminen on vielä kesken.

Asiakastyytyväisyyskyselyt lähetetään jatkossa kaikille sosiaalityöntekijöille yhtä aikaa jokaisen kuukauden 2. päivä. Tällä pyritään varmistamaan, että jokainen sosiaalityöntekijä saa kyselyn riittävän usein ja vastauksia saataisiin aikaista enemmän.

Kirjaamisen ohjeistuksia on käyty läpi työryhmäpäivissä. Lisäksi yksikössä on pidetty kirjaamiskoulutus, johon osallistui koko työryhmä. Kirjaamisen ohjeistuksissa on otettu huomioon tarkastus- ja valvontakäynneillä saatu kirjaamisen palaute. Tarkastus- ja valvontakäynneiltä saadun palautteen perusteella on kehitetty myös yksikön rajoitustoimenpiteisiin ja päätösten kirjoittamiseen liittyviä käytäntöjä.

LATVUS, TAMMIKUU - HUHTIKUU 2025

Väkivaltatilanteista ja niihin johtaneista tapahtumista on keskusteltu 1 to 1-keskusteluissa, viikkopalavereissa, työnohjauksessa ja työryhmäpäivissä. On luotu yhteisiä toimintamalleja ja ohjeistuksia, korostettu työnjaon merkitystä ja ennakoitua. Kohdistettiin lisäresurssia haastavimmiksi havaittuihin ajankohtiin. Arvioitiin työryhmässä ja operatiivisissa kokouksissa yhden lapsen ja yksikön kokonaistilannetta, arvioinnin tuloksena irtisanottiin lapsen sopimus.

Työssäjaksamista on tuettu Sospron mallin mukaisilla varhaisen tuen keskusteluilla, sekä tapauskohtaisen harkinnan ja ohjaajan toiveen mukaisella yhteydenpidolla sairaslomalla oleviin työntekijöihin. Työterveyden kanssa on myös tehty yhteistyötä tilanteen mukaisesti. Työn kuormittavuuden hallinnan keinoista on keskusteltu 1 to 1-keskusteluissa, viikkopalavereissa, työnohjauksessa ja työryhmäpäivissä. Listasuunnittelussa on reagoitu vaihtuviin tilanteisiin ja työntekijöiden toiveisiin, esimerkiksi suunnittelemalla lyhyempiä työvuoroja.

Huhtikuussa on kilpailutettu uudet ja tarkoitukseen sopivat turvapainikkeet yksikköön.

TERHO TOUKOKUU - ELOKUU 2025

Yksikön arjen struktuuria on tiivistetty kesän jälkeen ja yksilöllistä- sekä perhetyöskentelyä on lisätty asiakkaiden sitouttamiseksi pysymään sijaishuoltopaikassaan. Luvattomia poissaoloja on näin saatu vähennettyä tarkastelujakson lopussa.

Asiakastyytyväisyyskyselyjä on lähetetty kaikille sosiaalityöntekijöille kaksi kertaa kuukaudessa, eli aikaista useammin, jotta vastaamisaktiivisuus saataisiin nousemaan. Lisäksi jatkossa huolehditaan, että jokaista sosiaalityöntekijää pyydetään täyttämään asiakastyytyväisyyskysely siihen tarkoitettulla tabletilla aina kohdattaessa.

Asiakkaiden yksilöllistä työskentelyä, työskentelyä perheen kanssa sekä toiminnallisuutta yksikön arjessa on lisätty alkusyksyn aikana. Uusien asiakkaiden kanssa työskentelyn nopeaan aloittamiseen heti muuton jälkeen on kiinnitetty huomiota. Asiakkaiden toiveet ja odotukset on pyritty ottamaan huomioon. Näillä toimilla on pyritty parantamaan asiakkaiden kokemaa palvelun hyödyllisyyttä.

Työntekijöiden ymmärrystä toimintakykymittarin käytöstä ja sen tärkeydestä on lisätty Sospron hallinnon toteuttaman Toimintakykymittarit -Work Shopin avulla. Toimintakykymittareiden tekemisen tärkeydestä on keskusteltu työryhmäpäivissä ja niiden täyttämistä on muistutettu omaohjaajia.

Toiminnanjohtaja on kirjoittanut uuden ohjeistuksen poikkeamien kirjoittamisesta ja lähettänyt sen kaikille työntekijöille. Työryhmäpäivässä on kerrattu poikkeamanhallintaprosessia sekä yksikön johtajan että toiminnanjohtajan toimesta. Aikaisemmin Terhossa on kirjattu liian vähän poikkeamia, ja ne ovat olleet enimmäkseen vain turvallisuuspoikkeamia. Nyt on kiinnitetty paljon huomiota myös laatupoikkeamiin. Sekä laatupoikkeaminen määrä että poikkeamailmoitusten kokonaismäärä ovat elokuussa kasvaneet tämän takia.

Kommunikaatiota naapuruston kanssa on lisätty. Naapuruston esiin tuoma huoli on nostettu suuresti keskustelunaiheeksi asiakkaiden kanssa ja on kehitetty toimintatapoja ei toivoton käytöksen vähentämiseksi. Naapuruston kanssa järjestettiin Metsätammen tiloissa keskustelutilaisuus, jossa haluttiin kuulla naapuruston toiveet ja parantaa yhteistyötä. Yhteistyö naapuruston kanssa on näyttäytynyt tarkastelujakson lopulla parantuneen.

LATVUS TOUKOKUU-ELOKUU 2025

Työntekijöiden ymmärrystä toimintakykymittarin tärkeydestä ja sen käytöstä on lisätty Sospron hallinnon toteuttaman Toimintakykymittarit-workshopin avulla. Toimintakykymittareiden täyttämistä on keskusteltu työryhmäpäivissä. Yksikön johtaja on ottanut toimintakykymittarin sekä hoito- ja kasvatussuunnitelmien täyttämisen teemaksi kaikkiin 1 to 1 -keskusteluihin ohjaajien kanssa.

Toiminnanjohtaja on kirjoittanut uuden ohjeistuksen poikkeamien kirjaamisesta ja lähettänyt sen sähköpostitse kaikille työntekijöille. Työryhmäpäivissä käsitellään jatkossa poikkeamat järjestelmällisesti ja muistutetaan jokaisen työntekijän velvollisuudesta laadunvalvonnan suhteen.

Työssäjaksamista on tuettu Sospron varhaisen puuttumisen mallin mukaisesti. Työnohjauksessa on keskusteltu ja keskustellaan teemasta. Yksikön johtaja kysyy tuen tarpeesta jokaisessa 1 to 1 -keskustelussa.

TERHO SYYSKUU- JOULUKUU 2025

Poikkeamien hallintaprosessia on entisestään tehostettu/jatkettu ja jokainen poikkeama on käyty työryhmäpäivissä läpi ja mietitty toimenpiteitä, joilla estää vastaavia poikkeamia tapahtumasta uudelleen.

Yksikköön asennettiin viivästetty palohälytys toistuvien aiheettomien palohälytysten vuoksi. Henkilöstö perehdytettiin järjestelmän käyttöön.

LATVUS SYYSKUU - JOULUKUU 2025

Poikkeamien hallintaprosessia on entisestään tehostettu/jatkettu ja jokainen poikkeama on käyty työryhmäpäivissä läpi ja mietitty toimenpiteitä, joilla estää vastaavia poikkeamia tapahtumasta uudellen.

Yksikköön asennettiin viivästetty palohälytys toistuvien aiheettomien palohälytysten vuoksi. Henkilöstö perehdytettiin järjestelmän käyttöön.

Asiakaskokemuskyselyjen määrät liian pieniä ja ne tulee saada nousemaan. Johtamisen tehostaminen ja aiheen aktiivinen käsittely.

TERHO TAMMIKUU - HUHTIKUU 2026:

Perustettu uusi toimenkuva KPT-vastaava edistämään asiakaskokemusmittarin vastausaktiivisuutta ja palautteen näkyvyyttä sekä reagointia palautteeseen.

Turvapainikkeet testataan viikoittain viikkopalaverin aikana.

Poikkeamien hallintaprosessia on jatkettu ja jokainen poikkeama on käyty työryhmäpäivissä läpi ja mietitty toimenpiteitä, joilla estää vastaavia poikkeamia tapahtumasta uudelleen.

Järjestetty Kanta-koulutus kaikille työntekijöille.

LATVUS TAMMIKUU - HUHTIKUU 2026:

Luvattomiin poissaoloin reagoitu hyvin, tehostettu etsintää ja työskentelyä lasten kanssa Latvukseen kiinnitymiseksi.

Perustettu uusi toimenkuva KPT-vastaava, edistämään asiakaskokemusmittarin vastausaktiivisuutta ja palautteen näkyvyyttä sekä reagointia palautteeseen.

Perhetyöstä tehty systemaattista ja Terhon työntekijä tehnyt aiheesta opinnäytetyön, jota hyödynnetään Latvuksessa.

Yhteenveto toiminnassa todetuista kehittämistarpeista, joiden toteutumista seurataan yksikön toimintasuunnitelmassa:

TERHO TAMMIKUU - HUHTIKUU 2025

Kirjaamiskoulutuksen järjestäminen ja rajoitustoimenpiteiden kertaaminen

Työturvallisuudesta huolehtiminen, työn tauottaminen, työn jako, raportointi ja muut yksiköiden rakenteet

Vahvuusperustainen työskentely ja hyvän huomaaminen

LATVUS TAMMIKUU - HUHTIKUU 2025

Yksikön rakenteiden, työn hallinnan ja työnjaon vahvistaminen.

Riittävän tuen varmistaminen ohjaajille, 1 to 1-keskusteluiden säännöllinen toteuttaminen.

Todenmukaisen ja oleellisen tiedon saaminen uuden sijoituksen yhteydessä.

Vahvuusperustainen työskentely ja hyvän huomaaminen myös haastavassa, kiireisessä ja kuormittassa hetkessä.

TERHO TOUKOKUU - ELOKUU 2025

Asiakaskokemus work shop tulossa henkilöstölle seuraavalla kaudella.

Asiakastyytyväisyysmittarin täyttämisen pyytäminen sosiaalityöntekijöiltä tähän varatulla tabletilla aina kohdattaessa.

Yksilöllisen- ja perhetyöskentelyn sekä toiminnallisuuden vahvistaminen ja ylläpitäminen yksikön arjessa.

Ohjaajien tukeminen ja muistuttaminen toimintakykykymittareiden toteuttamisessa.

Poikkeamailmoitusten aktiivinen käsittely työryhmäpäivissä.

Kommunikaation lisääminen naapuruston kanssa.

LATVUS TOUKOKUU - ELOKUU 2025

Toimintakykykymittareiden, asiakaspalautteen keräämisen sekä hoito- ja kasvatussuunnitelmien täytön aktiivinen seuraaminen ja tukeminen yksikön johtajan toimesta.

Poikkeamailmoitusten säännöllinen käsittely jokaisessa työryhmäpäivässä.

TERHO SYYSKUU - JOULUKUU 2025

Toimintasuunnitelmaan nostetut työryhmän tavoitteet:

1. Psykologisen turvallisuuden vahvistuminen
2. Työvuorossa jaksaminen aiempaa paremmin, työvuorojen sujuminen aiempaa paremmin
3. Eriarvoisuuden kokemuksen vähentynyt (suhteessa lasten rajaamiseen ja ohjaustyöhön)
4. Asiakastytyväisyyssmittareiden luotettavuuden lisääntyminen

LATVUS SYYSKUU - JOULUKUU 2025

Toimintasuunnitelmaan nostetut työryhmän tavoitteet:

1. Työvuoroissa, viikkopalavereissa ja työryhmäpäivissä keskustellaan menneistä ja tulevista ratkaisuista avoimesti
2. Mittareiden käyttö työn suunnittelussa
3. Asiakaskokemuksen kysyminen

LATVUS TAMMI-HUHTIKUU 2026

Toimintasuunnitelmaan nostetut työryhmän tavoitteet:

- Suunnitelmallisen, yksilöllisen työskentelyn vahvistaminen
- Lasten osallistaminen ja toiminnallisuuden tehostaminen ja ylläpito

Oma-valvontasuunnitelmaan tehdyt muutokset:

18.11.2025 oma-valvontasuunnitelmaan tarkennettu menettelyä liittyen ilmoitusvelvollisuuteen, sekä tarkennettu muistutuskäytäntöjä ja yhteystietoja Varhan ohjaus- ja valvontakäynniltä saadun ohjeistuksen mukaisesti. Lisäksi rajoitustoimenpideluetteloon lisätty eristäminen.

22.1.2026 Päivitetty oma-valvontasuunnitelmaan oikeita nimiä, kirjattu viivästetyn palohälytyksen käyttöönotosta, sekä päivitetty oma-valvontahavainnot ja niiden pohjalta tehdyt toimenpiteet.

Metsätammen omavalvontasuunnitelman hyväksyy ja vahvistaa palveluyksikön vastuhenkilö

Paikka ja päiväys:	Hyväksyjän nimi ja allekirjoitus	Päivittäjän nimi ja allekirjoitus
Salon 12.3.2025	Heidi Vuori	Heidi Vuori
Salon 31.5.2025	Heidi Vuori	Juho Uutela ja Jani Korhonen
Salon 30.9.2025	Heidi Vuori	Juho Uutela ja Jani Korhonen
Salon 18.11.2025	Heidi Vuori	Heidi Vuori
Salon 22.1.2026	Heidi Vuori	Hedi Vuori